

INJURY DATABASE (IDB) AUSTRIA Jahresbericht 2017



INJURY DATABASE (IDB) AUSTRIA

JAHRESBERICHT 2017

Mit Förderung des Bundesministeriums für Arbeit, Soziales, Gesundheit und
Konsumentenschutz



Das IDB Austria Team

Projektleitung: Alexander Pommer, Robert Bauer

Projektteam: Martin Donabauer, Manuela Pfanner

Impressum

Berichtersteller: Martin Donabauer

Titel-Foto: fotolia

Medieninhaber, Herausgeber und Verleger:

KFV (Kuratorium für Verkehrssicherheit)

Onlineversion: ISBN 978-3-7070-146-4

Copyright: © 2018 KFV, Wien

Alle Rechte sind vorbehalten, jede Verwertung darf nur mit Zustimmung des KFV erfolgen.

Kontakt: martin.donabauer@kfv.at

www.kfv.at

INHALTSVERZEICHNIS

| | | |
|-----|---|-----------|
| 1 | ZUSAMMENFASSUNG | 8 |
| 2 | SUMMARY..... | 9 |
| 3 | RAHMENDATEN | 10 |
| 3.1 | Bevölkerung nach Alter und Geschlecht | 10 |
| 3.2 | Der Stellenwert von Unfällen in Österreich | 11 |
| 4 | IDB AUSTRIA | 12 |
| 4.1 | Die Zielsetzungen der Injury Database (IDB)..... | 12 |
| 4.2 | Die Organisation der IDB Austria | 14 |
| 4.3 | Stichprobe und Hochrechnung | 16 |
| 4.4 | IDB Austria – Products..... | 17 |
| 5 | HAUPTERGEBNISSE | 18 |
| 5.1 | Haushalts- und Freizeitunfälle nach Alter und Geschlecht | 18 |
| 5.2 | Haushalts- und Freizeitunfälle nach Monat, Wochentag und uhrzeit | 20 |
| 5.3 | Haushalts- und Freizeitunfälle nach Unfallart | 22 |
| 5.4 | Haushalts- und Freizeitunfälle nach Unfallort | 28 |
| 5.5 | Haushalts- und Freizeitunfälle nach der Tätigkeit zur Unfallzeit..... | 33 |
| 5.6 | Unfälle bei der Sportausübung..... | 37 |
| 5.7 | Behandlungsart und Dauer von Haushalts- und Freizeitunfälle | 42 |
| 5.8 | Beteiligte Produkte..... | 45 |
| 6 | AUSGEWÄHLTE MEHRFACH-TABELLEN..... | 60 |
| 7 | FRAGEBOGEN..... | 71 |

TABELLENVERZEICHNIS

| | |
|---|----|
| Tabelle 1: Bevölkerung nach Alter und Geschlecht | 10 |
| Tabelle 2: Spitalsbehandelte Verletzungen in Österreich im Jahr 2017 nach Lebensbereichen (Quelle: IDB Austria, Hochrechnung)..... | 11 |
| Tabelle 3: Todesfälle nach Krankheiten und Unfällen in Österreich 2016 (Quelle: Todesursachenstatistik, Statistik Austria). | 11 |
| Tabelle 4: Interviews in den IDB Austria Erhebungsspitalern 2017 (Haushalts- oder Freizeitunfall)..... | 14 |
| Tabelle 5: 95% Konfidenzintervall der hochgerechneten Fallzahlen in IDB Austria 2017. | 16 |
| Tabelle 5: Übersicht zu produktbezogenen Unfällen in der IDB Austria 2017 | 17 |
| Tabelle 6: Haushalts- und Freizeitunfälle nach Alter und Geschlecht. | 18 |
| Tabelle 7: Haushalts- und Freizeitunfälle nach den Hauptkategorien der Unfallart. | 22 |
| Tabelle 8: Haushalts- und Freizeitunfälle nach allen Kategorien der Unfallart. | 25 |
| Tabelle 9: Die zehn am häufigsten genannten unfallverursachenden Produkte der Unfallart „Stolpern, Springen, Gestoßen werden“. | 26 |
| Tabelle 10: Die zehn am häufigsten genannten unfallverursachenden Produkte der der Unfallart „Ausrutschen“ | 27 |
| Tabelle 11: Die zehn am häufigsten genannten unfallverursachenden Produkte der „Sturz aus großer Höhe“. | 27 |
| Tabelle 12: Die zehn am häufigsten genannten unfallverursachenden Produkte der Sturzunfälle beim Sport. | 27 |
| Tabelle 13: Haushalts- und Freizeitunfälle nach den Hauptkategorien des Unfallortes. | 28 |
| Tabelle 14: Haushalts- und Freizeitunfälle nach allen Kategorien des Unfallortes. | 31 |
| Tabelle 15: Haushalts- und Freizeitunfälle nach den Hauptkategorien der Tätigkeit zur Unfallzeit. | 33 |
| Tabelle 16: Haushalts- und Freizeitunfälle nach allen Kategorien der Tätigkeit. | 36 |
| Tabelle 17: Unfälle bei der Sportausübung..... | 37 |
| Tabelle 18: Verteilung der beobachteten Verletzungen bei der Sportausübung..... | 40 |
| Tabelle 19: Verteilung der beobachteten verletzten Körperteile bei der Sportausübung. | 41 |
| Tabelle 20: Haushalts- und Freizeitunfälle nach allen Kategorien der Behandlungsart. | 42 |
| Tabelle 21: Haushalts- und Freizeitunfälle nach allen Kategorien der Dauer der stationären Behandlung..... | 42 |
| Tabelle 22: Stationäre Haushalts- und Freizeitunfälle und Behandlungsdauer nach Unfallart..... | 43 |
| Tabelle 23: Stationäre Haushalts- und Freizeitunfälle und Behandlungsdauer nach Unfallort..... | 43 |
| Tabelle 24: Stationäre Haushalts- und Freizeitunfälle und Behandlungsdauer nach Tätigkeit..... | 43 |
| Tabelle 25: Unfallverursachende Produkte bei Haushalt- und Freizeitunfällen. | 45 |
| Tabelle 26: Verletzungsverursachende Produkte bei Haushalt- und Freizeitunfällen. | 53 |
| Tabelle 27: Haushalts- und Freizeitunfälle nach Unfallart und Alter. | 61 |
| Tabelle 28: Haushalts- und Freizeitunfälle nach Unfallort und Alter. | 61 |
| Tabelle 29: Haushalts- und Freizeitunfälle nach Tätigkeit und Alter..... | 63 |
| Tabelle 30: Haushalts- und Freizeitunfälle nach primärer Verletzungsart und Alter. | 64 |
| Tabelle 31: Haushalts- und Freizeitunfälle nach primärer verletztem Körperteil und Alter. | 66 |
| Tabelle 32: Haushalts- und Freizeitunfälle nach Behandlungsart und Alter. | 69 |
| Tabelle 33: Stationäre Haushalts- und Freizeitunfälle nach Behandlungsdauer und Alter. | 70 |

ABBILDUNGSVERZEICHNIS

| | |
|--|----|
| Abbildung 1: Standorte und Anzahl der Interviews der IDB Austria Erhebungsspitäler im Jahr 2017..... | 15 |
| Abbildung 2: Haushalts- und Freizeitunfälle nach Alter und Geschlecht (N=11.319)..... | 19 |
| Abbildung 3: Haushalts- und Freizeitunfälle nach Monat (N=11.319)..... | 20 |
| Abbildung 4: Haushalts- und Freizeitunfälle nach Wochentag (N=11.319)..... | 20 |
| Abbildung 5: Haushalts- und Freizeitunfälle nach Uhrzeit (N=11.319)..... | 21 |
| Abbildung 6: Unfallart Stolpern werden nach Alter und Geschlecht (N= 3.415)..... | 23 |
| Abbildung 7: Unfallart Kontakt/Zusammenstoß mit Objekt/Person/Tier nach Alter und Geschlecht (N= 1.694)..... | 23 |
| Abbildung 8: Unfallart Ausrutschen nach Alter und Geschlecht (N= 1.997)..... | 24 |
| Abbildung 9: Haushalts- und Freizeitunfälle in der Wohnung nach Alter und Geschlecht (N=3.186)..... | 29 |
| Abbildung 10: Haushalts- und Freizeitunfälle in der Umgebung der Wohnung nach Alter und Geschlecht (N=2.016)..... | 29 |
| Abbildung 11: Haushalts- und Freizeitunfälle auf Verkehrsflächen und in Verkehrsmitteln nach Alter und Geschlecht (N=1.110)..... | 30 |
| Abbildung 12: Haushalts- und Freizeitunfälle in der freien Natur nach Alter und Geschlecht (N=1.026)..... | 30 |
| Abbildung 13: Tätigkeit Sport - Unfälle nach Alter und Geschlecht (N= 3.659)..... | 33 |
| Abbildung 14: Tätigkeit Gehen allgemein - Unfälle nach Alter und Geschlecht (N= 2.185)..... | 34 |
| Abbildung 15: Tätigkeit Freizeit, Hobby, Spiel, Spazieren - Unfälle nach Alter und Geschlecht (N= 2.554)..... | 34 |
| Abbildung 16: Tätigkeit Befriedigung von Grundbedürfnissen - Unfälle nach Alter und Geschlecht (N=849)..... | 35 |

ZUSAMMENFASSUNG

Die Europäische Union (EU) hat 1986 eine Statistik über Heim- und Freizeitunfälle eingerichtet - das *European Home and Leisure Accident Surveillance System* (EHLASS), die seit seinem Beitritt zur EU auch für Österreich faktisch verpflichtend ist. EHLASS Austria, das 2005 auf **IDB Austria (Injury Database Austria)** umbenannt wurde, basiert auf Interviews mit Unfallopfern in ausgewählten Krankenhäusern (derzeit 11), in denen detaillierte Fakten über die betroffene Person, beteiligte Produkte, Unfallursachen und Unfallschwere erhoben werden. Zusammen mit der Unfallbeschreibung ergibt dies eine einzigartige Datengrundlage für die Unfallprävention. Geschulte InterviewerInnen garantieren eine hohe Qualität der Daten.

Über die Beschreibung der verschiedenen Unfalltypen im Kapitel „Hauptergebnisse“ hinaus liefert die IDB eine Fülle von Informationen über die vielen kleineren Segmente des Unfallgeschehens, insbesondere jene mit Produktbeteiligung. Im Berichtsjahr 2017 wurden **11.319 PatientInnen-Interviews** durchgeführt, die stellvertretend für **581.000 Personen** stehen, die jährlich in österreichischen Krankenhäusern nach einem Haushalt- oder Freizeitunfall (HF-Unfälle) ambulant oder stationär behandelt werden; diese Anzahl entspricht etwa 72 Prozent aller Verletzungen (15.738 IDB Interviews). Zusammenfassend seien folgende Ergebnisse herausgegriffen:

Bei rund ein Drittel aller HF-Unfälle war ein **Produkt im engeren Sinn** beteiligt: davon Sportausrüstung (35%), Gebäudekomponente (21%), Möbel (11%), persönliche Gebrauchsgegenstände (8%), Haushaltsgeräte und Haushaltszubehör (7%), Werkzeug (6%), Babyausstattung und Kinderprodukte (4%).

Die dominante Unfallart war **der Sturz** (ca. 72% aller HFS-Unfälle), vor allem dem **Sturz auf gleicher Ebene** durch Stolpern oder Ausrutschen.

46% passierten in der Wohnung bzw. deren Umgebung.

32% passierten beim Sport; etwa 50% davon entfielen auf drei Sportarten: Fußball, Skifahren/Snowboarden und Radfahren (ohne Verkehrsunfälle).

Bei **Kochen und Reinigungsarbeiten** geschahen 5% Prozent aller HFS Unfälle, bei **Instandhaltungsarbeiten** auch knapp 5% und bei **Heimwerkerarbeiten** 3% Prozent.

Der Bericht hat sich als Arbeitsbehelf für viele Fragestellungen in der Produktsicherheit und der Unfallverhütung bewährt und wird regelmäßig von Produzenten und Händlern, Normungsinstituten und Konsumenteninformations-Zentren, von Behörden, Versicherungsunternehmen und Sozialversicherungen nachgefragt.

1 SUMMARY

EHLASS (*European Home and Leisure Accident Surveillance System*) was established by the European Union in 1986. Austria joined the programme when it became a member of the EU. EHLASS-Austria was renamed in 2005 into **IDB Austria (Injury Database Austria)** which is based on face-to-face interviews with accident victims in eleven Austrian hospitals (both in- and out-patients). Detailed information is collected from the victims themselves: products involved, causes of the accidents and severities of injuries; precise descriptions of these accidents provide useful insights into the mechanisms and circumstances leading to injuries.

This survey has its own specially trained interviewers to ensure a high data quality. In 2017, **11.319 interviews** were carried out with victims Home and Leisure Accident (HLA) for the IDB Austria, **representative of more than 581.000 patients** who had to be treated in Austria's hospitals because of an HLA (including sports). IDB Austria provides both: an epidemiology of HLA, as found in the chapter "Main Results" in this report, and a detailed description of each accident. And it is this collection of individual accidents which proves indispensable for the development of concrete accident prevention measures. Basic results of the "Home and Leisure Accident Report 2017":

In about one third of all HLA a product was involved: Sports equipment (35%), Building Components (21%), Furniture (11%), Personal use items (8%), Household Appliances and Utensils (7%), Tools (6%), Child Products (4%).

The main causes of injuries in the home and leisure area are **falling, stumbling and jumping** (72% of all cases); mainly **falling or stumbling on same level**.

46% of all home and leisure accidents occur **in the home or nearby**.

Sports accidents account for 32% of all HLA; leading types of sports are soccer, downhill skiing/snowboarding and cycling (not counting traffic accidents).

5% of the accidents happen while **cooking and cleaning**, nearly 5% during **maintenance of own home or garden** and 3% during **home improvement** activities.

This report is intended as a first guide to injury prevention and product safety for manufacturers, importers and traders, standardisation bodies, consumer organisations, legislation and enforcement authorities and other institutions working in these areas.

For further IDB Austria information and data requests please contact KFV (Austrian Road Safety Board: pr@kfv.at). The EU Injury Database (IDB) is accessible online for interactive queries at: http://ec.europa.eu/health/data_collection/databases/idb/index_en.htm

2 RAHMENDATEN

2.1 BEVÖLKERUNG NACH ALTER UND GESCHLECHT

Tabelle 1: Bevölkerung nach Alter und Geschlecht
(Quelle: Statistik Austria, Bevölkerung zu Jahresbeginn).

| Alter | Männer | | Frauen | | Gesamt | |
|--------|-------------|------|-------------|------|-------------|------|
| | Bevölkerung | % | Bevölkerung | % | Bevölkerung | % |
| 0-4J | 219.573 | 5% | 206.078 | 5% | 425.651 | 5% |
| 5-9J | 213.075 | 5% | 201.564 | 5% | 414.639 | 5% |
| 10-14J | 217.224 | 5% | 206.226 | 5% | 423.450 | 5% |
| 15-19J | 237.103 | 5% | 216.882 | 5% | 453.985 | 5% |
| 20-24J | 285.134 | 7% | 267.873 | 6% | 553.007 | 6% |
| 25-29J | 305.726 | 7% | 292.778 | 7% | 598.504 | 7% |
| 30-34J | 303.131 | 7% | 295.555 | 7% | 598.686 | 7% |
| 35-39J | 288.962 | 7% | 283.403 | 6% | 572.365 | 7% |
| 40-44J | 289.729 | 7% | 293.063 | 7% | 582.792 | 7% |
| 45-49J | 342.559 | 8% | 341.494 | 8% | 684.053 | 8% |
| 50-54J | 357.863 | 8% | 354.387 | 8% | 712.250 | 8% |
| 55-59J | 309.458 | 7% | 313.528 | 7% | 622.986 | 7% |
| 60-64J | 243.935 | 6% | 261.045 | 6% | 504.980 | 6% |
| 65-69J | 213.857 | 5% | 239.057 | 5% | 452.914 | 5% |
| 70-74J | 169.449 | 4% | 201.473 | 5% | 370.922 | 4% |
| 75-79J | 162.458 | 4% | 205.723 | 5% | 368.181 | 4% |
| 80-84J | 83.888 | 2% | 126.673 | 3% | 210.561 | 2% |
| 85-89J | 50.091 | 1% | 93.609 | 2% | 143.700 | 2% |
| 90+J | 19.226 | 0% | 60.013 | 1% | 79.239 | 1% |
| Gesamt | 4.312.441 | 100% | 4.460.424 | 100% | 8.772.865 | 100% |

2.2 DER STELLENWERT VON UNFÄLLEN IN ÖSTERREICH

Tabelle 2: Spitalsbehandelte Verletzungen in Österreich im Jahr 2017 nach Lebensbereichen
(Quelle: IDB Austria, Hochrechnung)

| Bereich | stationär | | ambulant | | Gesamt | |
|---------------|--------------|------|--------------|------|--------------|------|
| | Hochrechnung | % | Hochrechnung | % | Hochrechnung | % |
| Verkehr | 53.000 | 9% | 28.100 | 14% | 81.100 | 10% |
| Arbeit/Schule | 92.700 | 16% | 20.800 | 11% | 113.500 | 14% |
| Haushalt | 222.100 | 38% | 81.700 | 41% | 303.900 | 39% |
| Freizeit | 219.300 | 37% | 66.700 | 34% | 285.900 | 36% |
| Gesamt | 587.000 | 100% | 197.300 | 100% | 784.300 | 100% |

Die Schätzung der Verletzten-Anzahl stammt aus der Hochrechnung der IDB Austria Stichprobe, die neben den vielfältigen Details zu Unfallhergängen als Grundlage für die Unfallprävention somit auch die Grundlage für die Österreichischen Freizeitunfallstatistik bietet.

Tabelle 3: Todesfälle nach Krankheiten und Unfällen in Österreich 2016
(Quelle: Todesursachenstatistik, Statistik Austria).

| Diagnose | Intention | Todesfälle | % |
|---------------------------------------|----------------------------|------------|------|
| Bösartige Neubildungen | | 20.182 | 25% |
| Krankheiten der Atmungsorgane | | 4.335 | 5% |
| Krankheiten der Verdauungsorgane | | 2.856 | 4% |
| Krankheiten des Herz-Kreislaufsystems | | 33.248 | 41% |
| Sonstige Krankheiten | | 15.835 | 20% |
| Verletzungen und Vergiftungen | Intentional | 1.247 | 2% |
| | unbestimmt | 556 | 1% |
| | Unfälle (V01-X59, Y85-Y86) | 2.410 | 3% |
| | Gesamt | 4.213 | 5% |
| Gesamt | | 80.669 | 100% |

3 IDB AUSTRIA

3.1 DIE ZIELSETZUNGEN DER INJURY DATABASE (IDB)

Die Zielsetzung der Injury Database (IDB) ist es, geeignete Daten für die Prävention von Verletzungen bereit zu stellen, und insbesondere die Produkte und ihre Rolle im Unfallgeschehen auszuweisen. Die IDB Daten haben sich als Informationsquelle für die Bereiche Produktsicherheit und Unfallverhütung bestens bewährt und werden regelmäßig von Behörden, Konsumentenschutz-Organisationen, Produzenten und Händlern, Versicherungen und besonders auch von den Medien nachgefragt.

Unfälle sind europaweit die Todesursache Nummer Eins bei Jugendlichen und jungen Erwachsenen - damit sind sie Hauptverursacher von „verlorenen“ und durch Behinderung eingeschränkter Lebensjahre. Neben Schmerz, Leid und Trauer bedeuten diese Unfälle auch verlorene Kreativität und Produktivität. Unfälle – vor allem bei älteren Menschen – verursachen hohe Kosten für das Gesundheits- und Sozialwesen. Unfälle stellen damit über alle Lebensphasen hinweg ein enormes Problem der öffentlichen Gesundheit dar.

Zur Vermeidung von Unfällen und der Minimierung von Unfallfolgen bedarf es entsprechender Informationen. Im Arbeits- und Verkehrsbereich werden diese Informationen in Form von Unfalldaten schon lange erhoben und ausgewertet – mit entsprechendem Erfolg für die Unfallprävention in diesen Bereichen. Allerdings ereignen sich rund drei Viertel aller Unfälle weder im Straßenverkehr, noch am Arbeitsplatz, sondern im Haushalt, in der Freizeit oder beim Sport. In den meisten Fällen sind bei diesen „privaten Unfällen“ Produkte, wie Werkzeuge, fixe Gegenstände oder Spiel- und Sportgeräte, beteiligt. Das mangelnde Wissen zur Prävention dieser Unfälle und über die sie verursachenden Produkte, war der Anlass, 1986 ein entsprechendes Informationssystem über Unfälle durch Konsumgüter auf EU-Ebene einzuführen (Entscheidung 86/138/EWG des Rates) – das European Home and Leisure Accident Surveillance System (EHLASS).

„EHLASS“ hat sich über die Jahre in vielen EU Staaten als unentbehrliches Instrument zur Prävention von Freizeitunfällen – aber auch von Unfällen insgesamt – etabliert und bewährt. Seit 2003 ist „EHLASS“ daher kein eigenständiges EU Programm mehr, sondern wird – unter dem Namen EU „Injury Database“ (IDB) - mit Projektmitteln aus dem EU Health Program der DG SANCO für die zentrale Koordination und die weitere Harmonisierung der Erhebung sowie für den Aufbau der Erhebung in neuen Mitgliedsländern unterstützt.

Die IDB Daten werden in den Unfallstationen ausgewählter Krankenhäuser der teilnehmenden EU Staaten erhoben und geben Aufschluss über den Ort, die Art, den Zeitpunkt des Unfalls, die Lokalisation und Behandlung der Verletzung, die Tätigkeit des Opfers zum Zeitpunkt des Unfalls und die am Unfall beteiligten Produkte. Weiters enthalten sie auch eine kurze Beschreibung des Unfalls. Die Daten aus den Krankenhäusern werden von der zuständigen Organisation zentral ausgewertet und den verschiedenen Bereichen der Unfallverhütung für Informations- und Forschungszwecke zur Verfügung gestellt.

Die Jahresdaten der IDB Länder werden in einem einheitlichen Datenformat an die zentrale Datenbank der DG Sanco übermittelt und dort im „Public IDB Access“ für den Vergleich der Unfallsituationen zwischen den teilnehmenden Ländern zugänglich gemacht. ¹

Der Name „IDB“ kennzeichnet auch einen neuen Abschnitt in der Geschichte dieser Datenerhebung, nämlich die Ausweitung von Freizeitunfällen auf alle Verletzungsursachen.

¹ IDB Homepage und Public Access: http://ec.europa.eu/health/data_collection/databases/idb/index_en.htm

Diese Ausweitung soll die IDB zu einem allgemeinen Unfallerhebungssystem aufwerten, das vergleichbare Unfallzahlen über alle Bereiche der Unfallverhütung sowie wertvolle Zusatzinformationen für die bestehenden Verkehrs- und Arbeitsunfallstatistiken liefert.

In Österreich (IDB Austria) wurde die „All Injuries“ Datenerhebung 2007 eingeführt und vom KFV, mit Förderung der Sektion Konsumentenschutz des Sozialministeriums, bis dato ohne Unterbrechung durchgeführt.

3.2 DIE ORGANISATION DER IDB AUSTRIA

Das KfV erhielt 1995 vom damaligen Gesundheitsministerium, Sektion Konsumentenschutz, den Auftrag zur österreichischen Implementierung des Informationssystems EHLASS, heute IDB, und führt diese Unfallerhebung seither ohne Unterbrechung nach den Vorgaben der DG Sanco und mit Förderung des Bundesministeriums für Arbeit, Soziales und Konsumentenschutz durch.

Aufgrund der Erfahrungen aus einer Pilotstudie (vgl. Goethals, 1994) und des Know-hows des KfV in der Durchführung von epidemiologischen Studien, entschied man sich für die Durchführung der Erhebung auf Basis eines persönlichen Interviews zwischen dem Unfallopfer und einem speziell geschulten InterviewerInnen. Um die nationale Nutzenanwendung der Daten zu erhöhen, wurde festgelegt, dass nach Bedarf auch neue Codes zu den EU Standardcodes hinzugefügt werden können, die aber in die Standardversion zurückführbar sein müssen.

Mit den IDB Austria Erhebungsspitalern, welche dankenswerter Weise freiwillig mitwirken, wird ein Kooperationsvertrag geschlossen, der u. a. die Pflichten und Rechte der beim KfV beschäftigten InterviewerInnen regelt.

Tabelle 4: Interviews in den IDB Austria Erhebungsspitalern 2017 (Haushalts- oder Freizeitunfall).

| Spital | Interviews |
|-------------------------------|---------------|
| 1. AKH Linz | 2.318 |
| 2. UKH Meidling | 2.160 |
| 3. LKH Bregenz | 1.623 |
| 4. LKH Feldkirch | 936 |
| 5. LKH Innsbruck | 883 |
| 6. Kinderunfallchirurgie Graz | 855 |
| 7. KH Scheibbs | 740 |
| 8. KH Horn | 703 |
| 9. LKH Klagenfurt | 663 |
| 10. LKK Linz | 301 |
| 11. LKH Salzburg | 137 |
| Gesamt | 11.319 |



Abbildung 1: Standorte und Anzahl der Interviews der IDB Austria Erhebungsspitäler im Jahr 2017

Das Ziel war eine möglichst hohe Qualität der Daten und eine gute Informationstiefe. Diese konnte durch die folgende Erhebungsart erreicht werden:

Die Informationen werden von InterviewerInnen eingeholt, die eigens für das Projekt geschult wurden. Der direkte Kontakt mit den UnfallpatientInnen macht es möglich, dass diese MitarbeiterInnen nicht nur gezielt nachfragen können, bis der notwendige Informationsgrad erreicht wird, sondern sie können darüber hinaus die PatientInnen auch in dem sehr aufnahmefähigen Stadium kurz nach dem Unfall mit Foldern und Kurzinformationen über die Themen Produktsicherheit und Unfallprävention versorgen. Zudem können die InterviewerInnen auf neue Unfalltypen bzw. auf eine ungewöhnliche Häufung einer bestimmten Unfallart aufmerksam machen.

Ein ständiger Kontakt mit den IDB Austria-MitarbeiterInnen in den Erhebungsspitalern trägt dazu bei, dass Lücken im Kodierungshandbuch schnell geschlossen werden können, indem nicht vorhandene Codes eingefügt werden. Das Codierungshandbuch bleibt dadurch lebendig und ist der konkreten Unfallsituation in Österreich optimal angepasst.

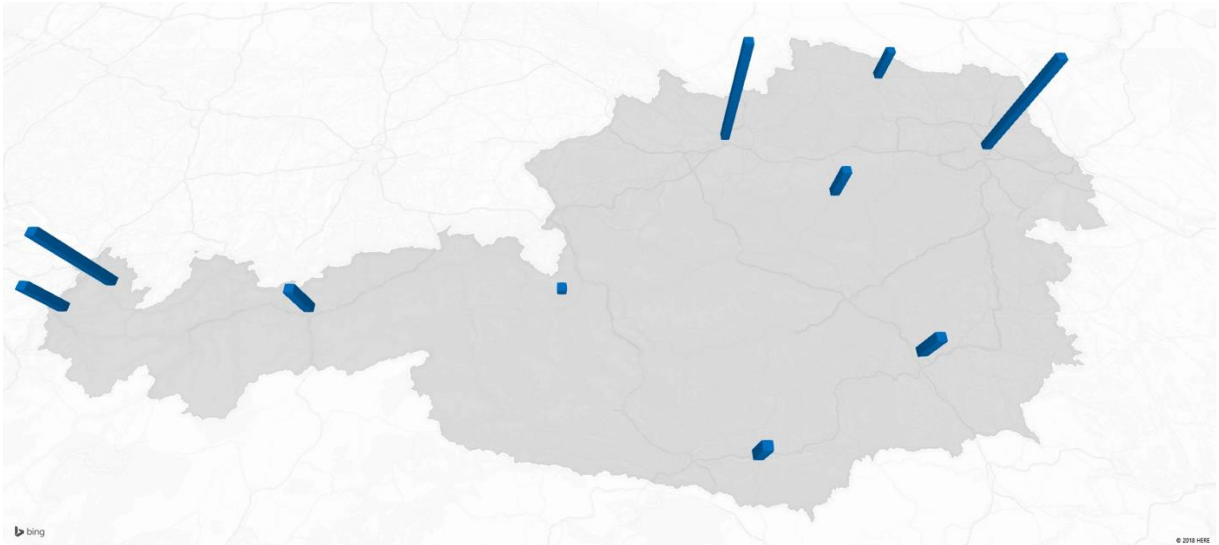
Die Daten werden zentral gesammelt, zunächst elektronisch auf Kodierungsfehler, danach manuell auf Plausibilität und Verständlichkeit geprüft. Bei diesen Prüfungen werden unter anderen häufige oder systematische Kodierungsfehler aufgedeckt und mit den InterviewerInnen bei den regelmäßig stattfindenden Feedback-Tagen besprochen. Dieses System bürgt für eine hohe Reliabilität der Daten.

3.3 STICHPROBE UND HOCHRECHNUNG

Für das Berichtsjahr 2017 wurden insgesamt **11.319 PatientInnen** nach **Haushalts-, oder Freizeitunfall** befragt. Die nachfolgenden Tabellen und Grafiken beziehen sich auf diese Zahl. Anhand der bundesweiten Spitalsstatistik andererseits wurde diese Zahl für das gesamte Bundesgebiet hochgerechnet. Demnach steht ein Fall aus der IDB Austria Stichprobe für ca. **50** vergleichbare Fälle aus dem Kollektiv von **581.000 PatientInnen mit einem Haushalts-, oder Freizeitunfall (HF)**, die pro Jahr in ganz Österreich ambulant oder stationär **im Spital** behandelt werden müssen.

Zur groben Abschätzung einer auf das gesamte Bundesgebiet hochgerechneten Unfallhäufigkeit ist also ein Hochrechnungsfaktor auf die Fallzahlen der Tabellen im Kapitel Hauptergebnisse anzuwenden. Zur Orientierung ist dieser globale Hochrechnungsfaktor auch in der Fußzeile dieses Kapitels angeführt. Eine Hochrechnung für ausgewählte Fallzahlen mit den entsprechenden Konfidenzintervallen kann Tabelle 5 entnommen werden.

Tabelle 5: 95% Konfidenzintervall der hochgerechneten Fallzahlen in IDB Austria 2017

| Interviews (n) | Hochrechnung | 95% Konfidenzintervall | | |
|----------------|--------------|------------------------|---------|---------|
| | | +/-% | von | bis |
| 50 | 2.500 | 49% | 1.300 | 3.700 |
| 100 | 5.000 | 34% | 3.300 | 6.700 |
| 200 | 9.900 | 25% | 7.500 | 12.300 |
| 300 | 14.900 | 20% | 11.900 | 17.900 |
| 400 | 19.800 | 17% | 16.400 | 23.200 |
| 500 | 24.800 | 15% | 21.000 | 28.600 |
| 1.000 | 49.600 | 11% | 44.200 | 55.000 |
| 1.500 | 74.400 | 9% | 67.800 | 81.000 |
| 2.000 | 99.100 | 8% | 91.400 | 106.800 |
| 3.000 | 148.700 | 6% | 139.300 | 158.100 |
| 4.000 | 198.300 | 5% | 187.500 | 209.100 |
| 5.000 | 247.800 | 5% | 235.700 | 259.900 |
| 10.000 | 495.700 | 3% | 478.500 | 512.900 |

3.4 IDB AUSTRIA – PRODUCTS

In der IDB Austria werden auch Informationen über bei Haushalts- und Freizeitunfällen (HF) beteiligte Produkte bzw. Objekte erhoben. Diese Informationen stehen für ein „Risk Assessment“ bestimmter Unfalltypen und für die Entwicklung bzw. Evaluation konkreter präventiver Maßnahmen, z.B. in der Produktsicherheit, zur Verfügung. Im Berichtsjahr 2017 entfielen 5.363 oder rd. 34% aller IDB Austria Fälle auf "IDB Products" (Tabelle 6).

Tabelle 6: Übersicht zu produktbezogenen Unfällen in der IDB Austria 2017

| Beteiligte Produktgruppen (unfallverursachend) | Alle Interviews | HF Interviews | % an Products |
|--|-----------------|---------------|---------------|
| Kein Produkt | 841 | 623 | - |
| Andere chemische Substanzen | 19 | 6 | 0% |
| Andere näher bestimmte Produkte | 174 | 83 | 2% |
| Arzneimittel und Drogen für Personen | 7 | 7 | 0% |
| Babyausstattung oder Kinderprodukte | 237 | 215 | 4% |
| Boden- oder Geländestruktur | 802 | 690 | - |
| Feuer, Flammen oder Rauch | 2 | 1 | 0% |
| Gebäudestruktur, Gebäudekomponente | 1.361 | 1.114 | 21% |
| Haushaltsgeräte und -zubehör | 166 | 138 | 3% |
| Haushaltszubehör oder -behältnis | 282 | 206 | 4% |
| Heiße Produkte | 32 | 28 | 1% |
| Landfahrzeug oder Landtransportmittel | 983 | 247 | 5% |
| Luftfahrzeug oder Lufttransportmittel | 7 | 5 | 0% |
| Material, diverses | 2.928 | 2.139 | - |
| Medizinische oder chirurgische Instrumente | 1 | 1 | 0% |
| Möbel und Einrichtungsgegenstände | 661 | 588 | 11% |
| Mobile Maschine oder Spezialfahrzeug | 81 | 24 | 0% |
| Nahrungsmittel und Getränke | 84 | 55 | 1% |
| Nicht näher bestimmte Produkte | 3 | - | 0% |
| Persönliche Gebrauchsgegenstände | 496 | 405 | 8% |
| Sportausrüstung und Freizeitgeräte | 2.281 | 1.892 | 35% |
| Tier, Pflanze oder Person | 3.479 | 2.504 | - |
| Waffe | 1 | 1 | 0% |
| Wasserfahrzeug oder Wassertransportmittel | 20 | 20 | 0% |
| Werkzeug, Maschine oder Arbeitsmittel | 618 | 327 | 6% |
| Summe | 15.566 | 11.319 | - |
| Davon Fälle ohne Produktbeteiligung im engeren Sinn | | | |
| Boden- oder Geländestruktur | 802 | 690 | |
| Material, diverses | 2.928 | 2.139 | |
| Keine Produktbeteiligung | 841 | 623 | |
| Tier, Pflanze oder Person | 3.479 | 2.504 | |
| Summe | | 5.956 | |
| IDB Products Fälle | | 5.363 | 100% |
| Anteil an Gesamt | | 34,5% | |

4 HAUPTERGEBNISSE

4.1 HAUSHALTS- UND FREIZEITUNFÄLLE NACH ALTER UND GESCHLECHT

Tabelle 7: Haushalts- und Freizeitunfälle nach Alter und Geschlecht.

| Alter | Männlich | | Weiblich | | Gesamt | |
|--------|------------|---------|------------|---------|------------|---------|
| | Interviews | % | Interviews | % | Interviews | % |
| 0-4J | 271 | 4,63% | 233 | 4,27% | 504 | 4,45% |
| 5-9J | 485 | 8,28% | 350 | 6,41% | 835 | 7,38% |
| 10-14J | 622 | 10,62% | 374 | 6,85% | 996 | 8,80% |
| 15-19J | 575 | 9,82% | 264 | 4,83% | 839 | 7,41% |
| 20-24J | 541 | 9,24% | 220 | 4,03% | 761 | 6,72% |
| 25-29J | 454 | 7,75% | 220 | 4,03% | 674 | 5,95% |
| 30-34J | 292 | 4,99% | 206 | 3,77% | 498 | 4,40% |
| 35-39J | 298 | 5,09% | 206 | 3,77% | 504 | 4,45% |
| 40-44J | 225 | 3,84% | 227 | 4,16% | 452 | 3,99% |
| 45-49J | 275 | 4,70% | 260 | 4,76% | 535 | 4,73% |
| 50-54J | 294 | 5,02% | 342 | 6,26% | 636 | 5,62% |
| 55-59J | 303 | 5,17% | 362 | 6,63% | 665 | 5,88% |
| 60-64J | 265 | 4,53% | 351 | 6,43% | 616 | 5,44% |
| 65-69J | 239 | 4,08% | 376 | 6,88% | 615 | 5,43% |
| 70-74J | 220 | 3,76% | 416 | 7,61% | 636 | 5,62% |
| 75-79J | 245 | 4,18% | 438 | 8,02% | 683 | 6,03% |
| 80-84J | 128 | 2,19% | 289 | 5,29% | 417 | 3,68% |
| 85-89J | 93 | 1,59% | 206 | 3,77% | 299 | 2,64% |
| 90+J | 31 | 0,53% | 123 | 2,25% | 154 | 1,36% |
| Gesamt | 5.856 | 100,00% | 5.463 | 100,00% | 11.319 | 100,00% |



Abbildung 2: Haushalts- und Freizeitunfälle nach Alter und Geschlecht (N=11.319).

4.2 HAUSHALTS- UND FREIZEITUNFÄLLE NACH MONAT, WOCHENTAG UND UHRZEIT



Abbildung 3: Haushalts- und Freizeitunfälle nach Monat (N=11.319).

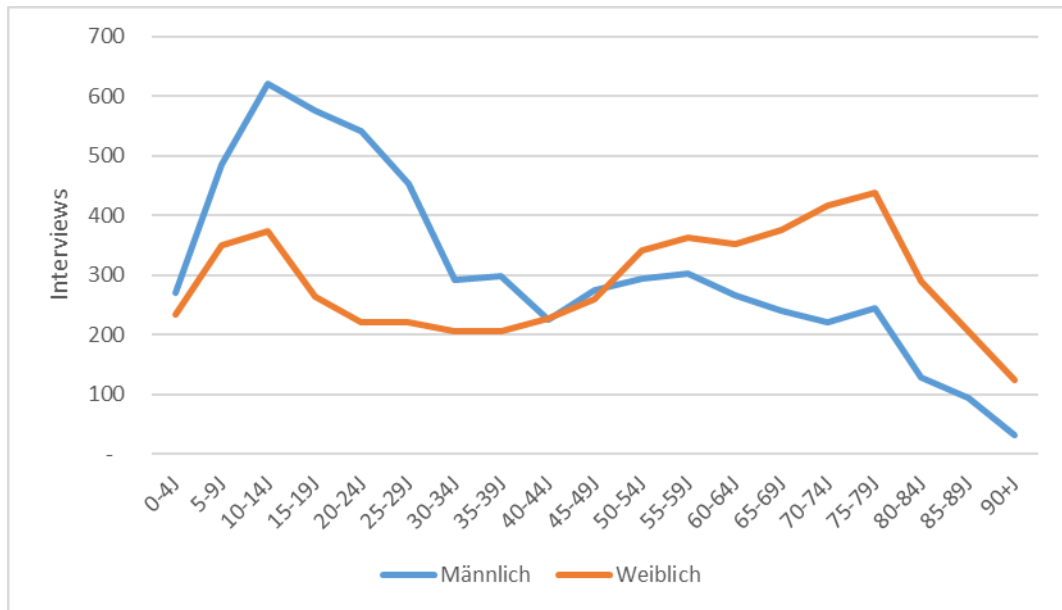

Abbildung 4: Haushalts- und Freizeitunfälle nach Wochentag (N=11.319).

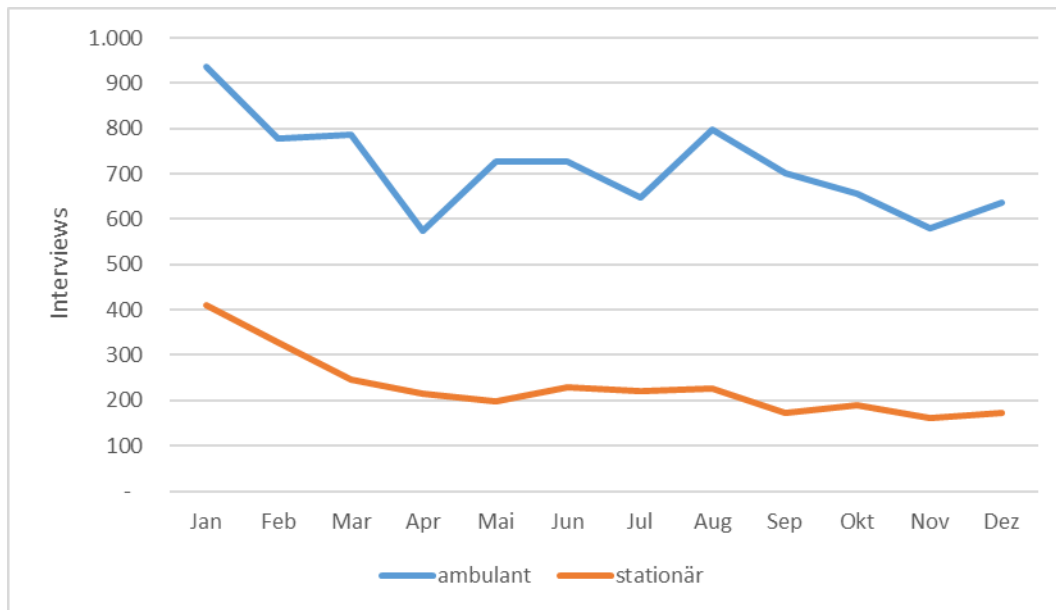

Abbildung 5: Haushalts- und Freizeitunfälle nach Uhrzeit (N=11.319).

4.3 HAUSHALTS- UND FREIZEITUNFÄLLE NACH UNFALLART

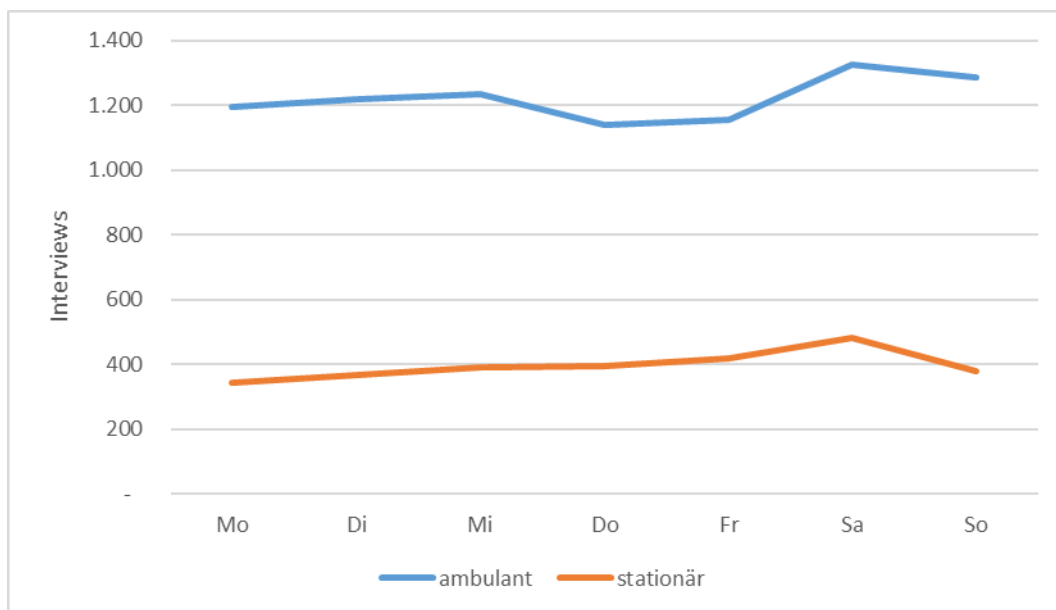
Tabelle 8: Haushalts- und Freizeitunfälle nach den Hauptkategorien der Unfallart.

| Unfallart | N | % |
|---|---------------|-------------|
| Stolpern | 3.415 | 30% |
| Ausrutschen | 1.997 | 18% |
| Kontakt/Zusammenstoß mit Objekt/Person/Tier | 1.694 | 15% |
| Sturz aus großer Höhe | 958 | 8% |
| Sturz auf/von Treppen/Stufen | 884 | 8% |
| Sturz aus geringer Höhe | 822 | 7% |
| Kratzen, Schneiden, Stechen, Bisse | 733 | 6% |
| Überstrapazierung | 343 | 3% |
| Quetschung/Einklemmung | 188 | 2% |
| Kontakt mit Maschine | 78 | 1% |
| Thermische Einwirkung | 77 | 1% |
| Andere Stürze | 73 | 1% |
| Andere Unfallart | 57 | 1% |
| Gesamt | 11.319 | 100% |

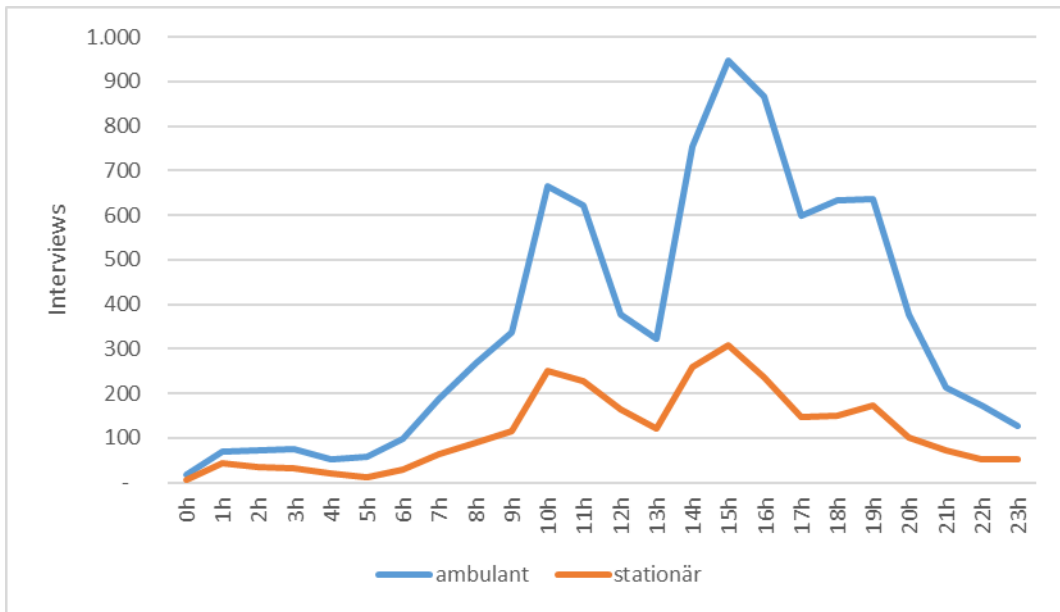

Abbildung 6: Unfallart Stolpern werden nach Alter und Geschlecht (N= 3.415).



Abbildung 7: Unfallart Kontakt/Zusammenstoß mit Objekt/Person/Tier nach Alter und Geschlecht (N= 1.694).

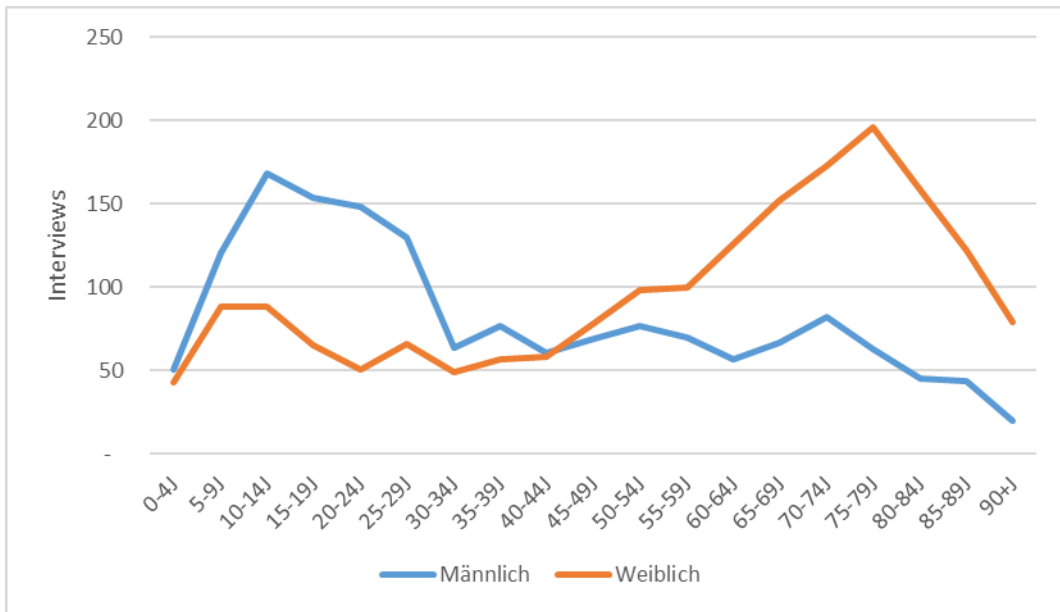

Abbildung 8: Unfallart Ausrutschen nach Alter und Geschlecht (N= 1.997).

Tabelle 9: Haushalts- und Freizeitunfälle nach allen Kategorien der Unfallart.

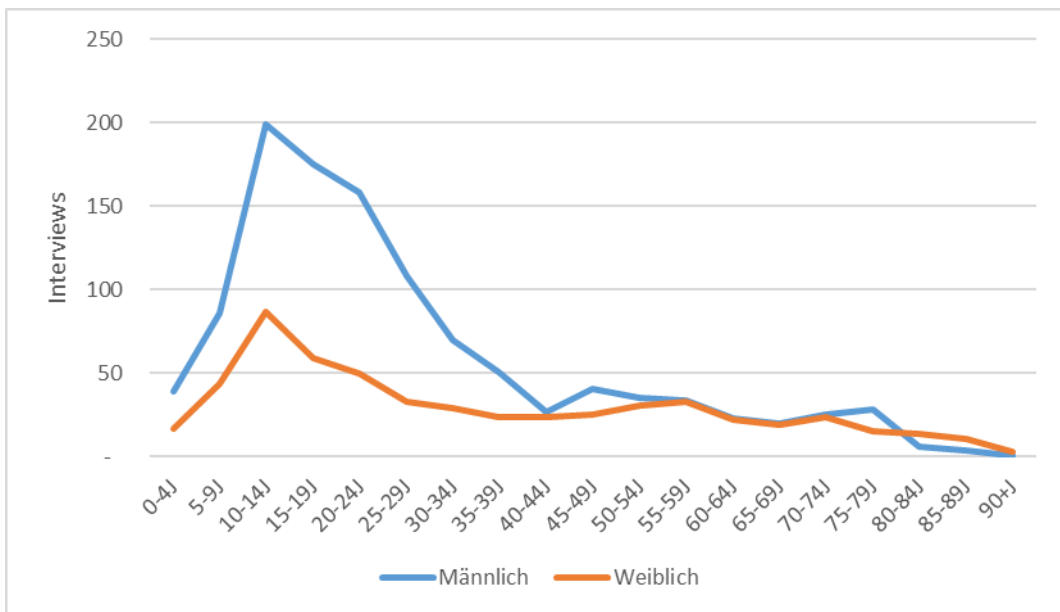
| Unfallart | Interviews | % |
|--|------------|--------|
| Stürzen oder Stolpern auf gleicher Ebene | 3.415 | 30,17% |
| Stürzen oder Stolpern auf gleicher Ebene durch Ausrutschen | 1.997 | 17,64% |
| Stürzen, Stolpern, Springen, Gestoßenwerden - große Höhe | 958 | 8,46% |
| Stürzen, Stolpern, Springen, Gestoßenwerden auf Treppen, ... | 884 | 7,81% |
| Stürzen, Stolpern, Springen, Gestoßenwerden - geringe Höhe | 822 | 7,26% |
| Kontakt mit statischem Objekt | 505 | 4,46% |
| Schneiden, Schlitzen | 391 | 3,45% |
| Schlag durch geworfenes oder fallendes Objekt | 360 | 3,18% |
| Akute Überbeanspruchung | 315 | 2,78% |
| Anderer näher bestimmter Kontakt mit Person | 291 | 2,57% |
| Schlag oder Tritt von einer Person | 211 | 1,86% |
| Quetschung oder Einklemmung zwischen Objekten | 182 | 1,61% |
| Kontakt mit bewegtem Objekt | 170 | 1,50% |
| Biss durch ein nicht giftiges Tier | 145 | 1,28% |
| Stechen | 96 | 0,85% |
| Kontakt mit Maschine | 78 | 0,69% |
| Schlag von einem bewegten Objekt gegen eine Person | 76 | 0,67% |
| Reißen, Trennen, Sägen | 58 | 0,51% |
| Kontakt mit Tier (nicht penetrierend) | 55 | 0,49% |
| Exposition gegenüber heißer Flüssigkeit | 41 | 0,36% |
| Anderer Art von Stürzen Stolpern, Springen, Gestoßenwerden | 37 | 0,33% |
| Anderer näher bestimmte stumpfe Krafteinwirkung | 37 | 0,33% |
| Kontakt mit heißem Objekt oder heißer fester Substanz | 34 | 0,30% |
| Anderer näher bestimmte körperliche Überanstrengung | 28 | 0,25% |
| Anderer näher bestimmter Kontakt mit Objekt oder Tier | 25 | 0,22% |
| Anderer näher best. Art von Stürzen, Stolpern, Springen, ... | 24 | 0,21% |
| Anderer näher bestimmte Punktion | 12 | 0,11% |
| Stürzen, Stolpern, Springen, Gestoßenwerden - unbestimmte H. | 12 | 0,11% |
| Kratzen durch ein Tier | 11 | 0,10% |
| Abtrennen, Abhacken | 10 | 0,09% |
| Anderer näher bestimmte Quetschung oder Einklemmung | 5 | 0,04% |
| Reiben oder Abschürfen | 5 | 0,04% |
| Fremdkörpereintritt in oder durch den Mund | 5 | 0,04% |
| Anderer näher bestimmte penetrierende Krafteinwirkung | 3 | 0,03% |
| Anderer näher bestimmte mechanische Krafteinwirkung | 3 | 0,03% |
| Druckwirkung durch Explosion | 2 | 0,02% |
| Nicht näher bestimmte Punktion | 2 | 0,02% |
| Exposition gegenüber and. näher best. Witterungsbedingungen | 2 | 0,02% |
| Exposition gegenüber Feuer oder Flammen | 2 | 0,02% |
| Biss oder Stich durch ein nicht giftiges Insekt oder ähnl. | 2 | 0,02% |
| Kratzen durch eine Person | 2 | 0,02% |
| Nicht näher bestimmte stumpfe Krafteinwirkung | 1 | 0,01% |

| Unfallart | Interviews | % |
|--|---------------|----------------|
| Exposition gegenüber elektrischem Strom | 1 | 0,01% |
| Einklemmung zwischen Personen | 1 | 0,01% |
| Biss oder Stich durch ein giftiges Insekt oder ähnl. | 1 | 0,01% |
| Nicht näher bestimmter Kontakt mit Person | 1 | 0,01% |
| Ein- oder Auswirkung von Wind | 1 | 0,01% |
| Gesamt | 11.319 | 100,00% |

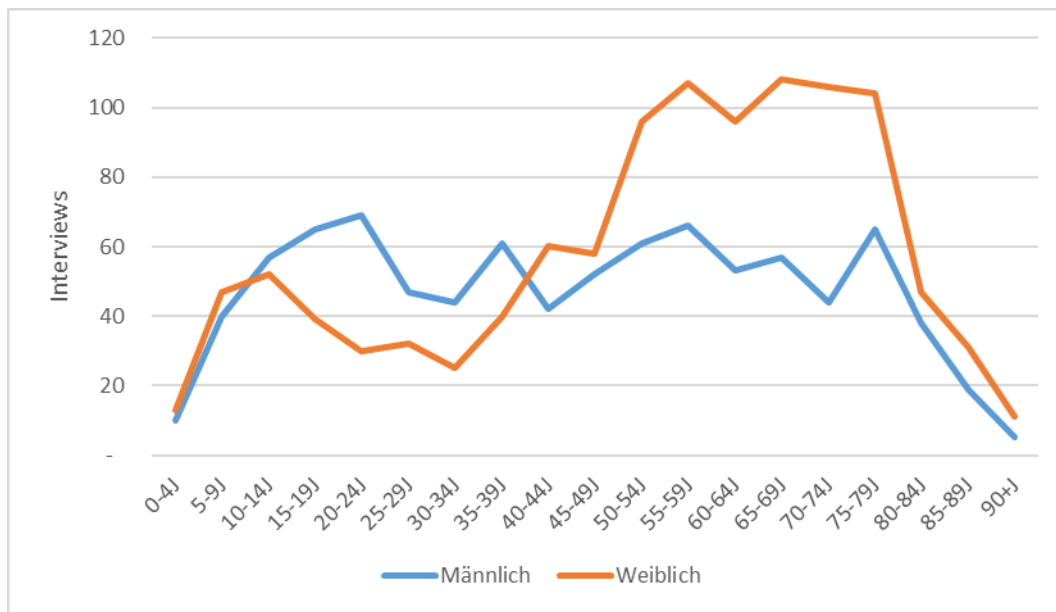
Für Sturzunfälle im Heim- und Freizeitbereich, wobei auf Stürze durch „Ausrutschen“ und durch „Stolpern“ speziell eingegangen wird, sowie für Stürze beim Sport folgen jeweils Tabellen mit den zehn „unfallverursachenden Produkten“, die am häufigsten genannt wurden. So bedeutet z.B. „Ausrutschen auf...“, dass der Patient auf einem Produkt ausgerutscht ist, dass explizit als unfallverursachend codiert ist.

Tabelle 10: Die zehn am häufigsten genannten unfallverursachenden Produkte der Unfallart „Stolpern, Springen, Gestoßen werden“.

| Produkt | Interviews | N |
|--|--------------|-------------|
| Softbälle | 364 | 11% |
| Unebene Oberfläche | 276 | 8% |
| Andere näher bestimmte Bodenoberfläche/Bodenbeschaffenheit | 193 | 6% |
| Bearbeitete Oberfläche im Außenbereich | 149 | 4% |
| Schnee, Eis | 114 | 3% |
| Alpinski | 88 | 3% |
| Tür, Türschwelle | 80 | 2% |
| Vorleger, Matte, Teppichvorleger | 68 | 2% |
| Schuh, Sandale, Pantoffel, Schlapfen, Stiefel | 56 | 2% |
| Hund | 47 | 1% |
| Teilsumme | 1.435 | 42% |
| Gesamt | 3.415 | 100% |

Tabelle 11: Die zehn am häufigsten genannten unfallverursachenden Produkte der der Unfallart „Ausrutschen“.

| Produkt unfallverursachend | Interviews | N |
|--|------------|------|
| Schnee, Eis | 605 | 30% |
| Wasser | 457 | 23% |
| Alpinski | 135 | 7% |
| Schuh, Sandale, Pantoffel, Schlapfen, Stiefel | 61 | 3% |
| Andere näher bestimmte Bodenoberfläche/Bodenbeschaffenheit | 60 | 3% |
| Schlittschuhe, Eislaufschuhe | 56 | 3% |
| Softbälle | 37 | 2% |
| Snowboard | 37 | 2% |
| Unebene Oberfläche | 28 | 1% |
| Vorleger, Matte, Teppichvorleger | 24 | 1% |
| Teilsumme | 1.500 | 75% |
| Gesamt | 1.997 | 100% |

Tabelle 12: Die zehn am häufigsten genannten unfallverursachenden Produkte der „Sturz aus großer Höhe“.

| Produkt unfallverursachend | Interviews | N |
|---|------------|------|
| Leiter, Trittleiter, Treppengestell (tragbar) | 91 | 9% |
| Fahrrad | 79 | 8% |
| Trampolin | 58 | 6% |
| Kletterausrüstung | 51 | 5% |
| Pferd Pony, Esel, Maultier, Grautier | 46 | 5% |
| Schaukel, Schaukelgerät | 40 | 4% |
| Baum, Busch, Pflanze | 36 | 4% |
| Nicht näher best. Betten, Schlafstätten oder Zubehörteile | 32 | 3% |
| Rutsche, Rutschbrett | 24 | 3% |
| Mauerwerk aus Fliesen, Ziegelsteinen, Beton | 23 | 2% |
| Teilsumme | 480 | 50% |
| Gesamt | 958 | 100% |

Tabelle 13: Die zehn am häufigsten genannten unfallverursachenden Produkte der Sturzunfälle beim Sport.

| Produkt unfallverursachend | Interviews | N |
|--|------------|------|
| Softbälle | 403 | 18% |
| Alpinski | 232 | 11% |
| Schnee, Eis | 231 | 10% |
| Wasser | 137 | 6% |
| Andere näher bestimmte Bodenoberfläche/Bodenbeschaffenheit | 123 | 6% |
| Unebene Oberfläche . | 104 | 5% |
| Skateboard | 83 | 4% |
| Fahrrad | 77 | 3% |
| Trampolin | 68 | 3% |
| Snowboard | 68 | 3% |
| Teilsumme | 1.526 | 69% |
| Gesamt | 2.207 | 100% |

4.4 HAUSHALTS- UND FREIZEITUNFÄLLE NACH UNFALLORT

Tabelle 14: Haushalts- und Freizeitunfälle nach den Hauptkategorien des Unfallortes.

| Ort | Interviews | % |
|--|---------------|---------------|
| In der Wohnung | 3.186 | 28,1% |
| Anderer Unfallort | 2.651 | 23,4% |
| Umgebung der Wohnung | 2.016 | 17,8% |
| Verkehrsflächen | 1.110 | 9,8% |
| Freie Natur | 1.026 | 9,1% |
| Erholungseinrichtung, Kulturstätte, öffentliches Gebäude | 481 | 4,2% |
| Gewerbegebiet, Dienstleistungseinrichtung | 334 | 3,0% |
| Schule, Bildungsstätte | 152 | 1,3% |
| Wohnheim, Wohnanstalt | 146 | 1,3% |
| Industrieanlage, Baustelle, Landwirtschaftlicher Betrieb | 112 | 1,0% |
| Gesundheitseinrichtung | 105 | 0,9% |
| Gesamt | 11.319 | 100,0% |



Abbildung 9: Haushalts- und Freizeitunfälle in der Wohnung nach Alter und Geschlecht (N=3.186).



Abbildung 10: Haushalts- und Freizeitunfälle in der Umgebung der Wohnung nach Alter und Geschlecht (N=2.016).

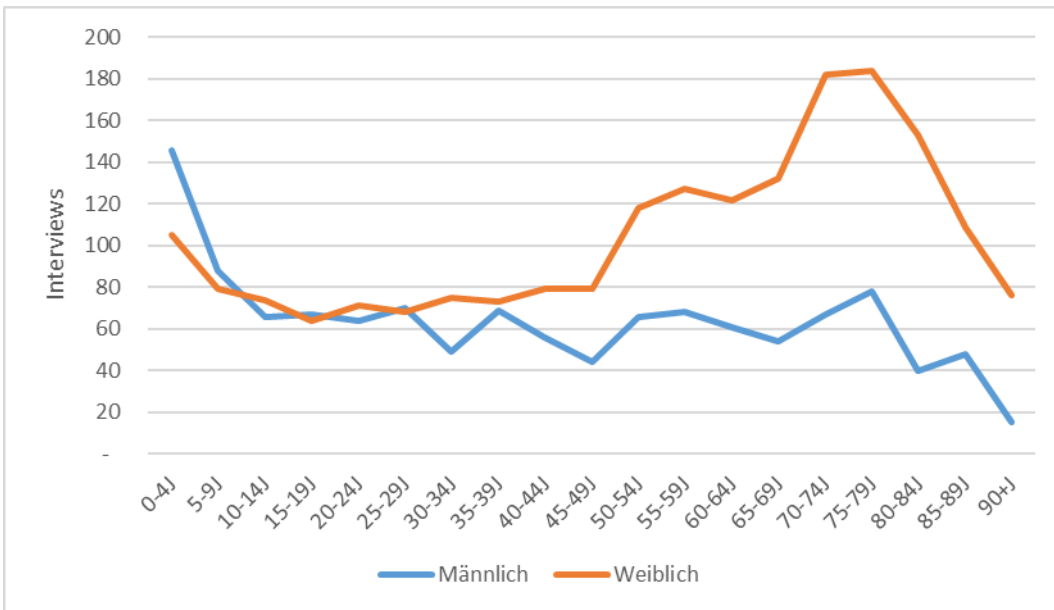

Abbildung 11: Haushalts- und Freizeitunfälle auf Verkehrsflächen und in Verkehrsmitteln nach Alter und Geschlecht (N=1.110).

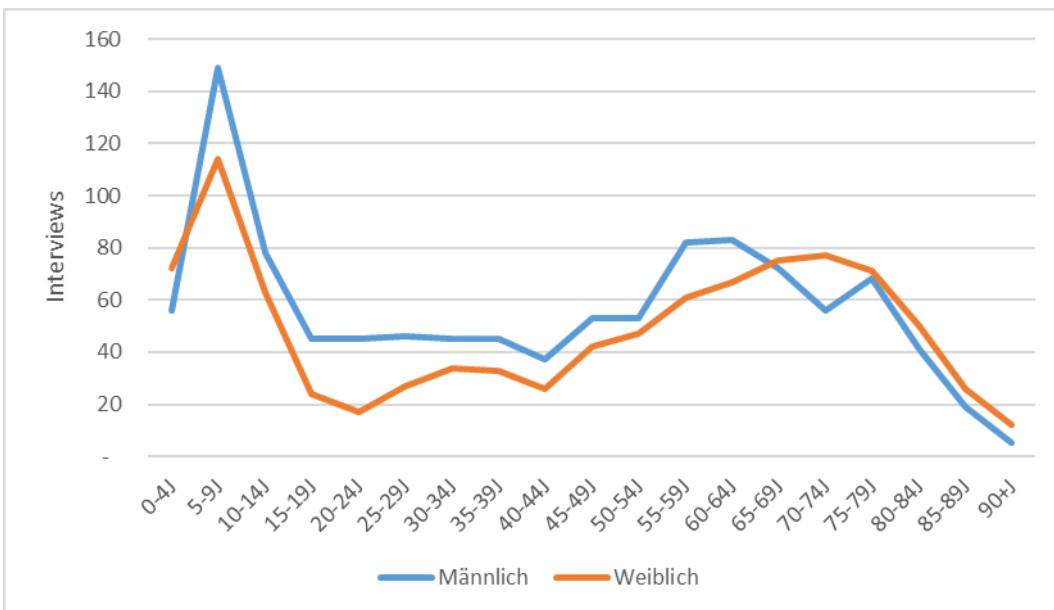

Abbildung 12: Haushalts- und Freizeitunfälle in der freien Natur nach Alter und Geschlecht (N=1.026).

Tabelle 15: Haushalts- und Freizeitunfälle nach allen Kategorien des Unfallortes.

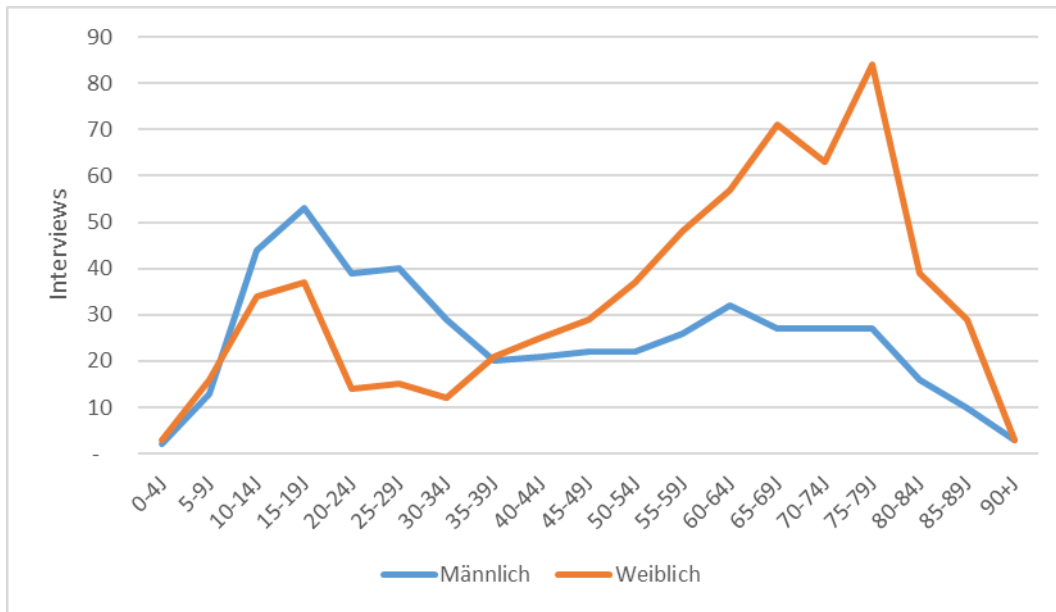
| Ort | Interviews | % |
|--|------------|-------|
| Wohnzimmer, Schlafzimmer | 1.465 | 12,9% |
| Im Freien gelegene Sportstätte | 1.086 | 9,6% |
| Garten | 1.048 | 9,3% |
| Gehsteig, Gehweg | 807 | 7,1% |
| Private Zufahrtsstraßen, Parkplätze, Garagen, Carports | 653 | 5,8% |
| Skipiste oder Snowboardgelände | 645 | 5,7% |
| Sporthalle oder überdachte Sportstätte | 644 | 5,7% |
| Treppen im Innenbereich | 539 | 4,8% |
| Küche | 467 | 4,1% |
| Wald | 446 | 3,9% |
| Anderer Wohnbereich innen | 403 | 3,6% |
| Badezimmer, Toilette | 312 | 2,8% |
| Wiese, Steppe oder Wüste | 277 | 2,4% |
| Anderer Wohnbereich außen | 234 | 2,1% |
| Öffentliche Parkanlage, Öffentlicher Platz | 188 | 1,7% |
| Cafe, Restaurant, Hotel | 178 | 1,6% |
| Öffentlicher Spielplatz | 129 | 1,1% |
| Fahrbahn (Mischverkehr) | 128 | 1,1% |
| Anderer näher bestimmter Bereich in der freien Natur | 113 | 1,0% |
| Rollschuhbahn, Kunsteisbahn | 110 | 1,0% |
| Geschäft, Kaufhaus, Bank | 97 | 0,9% |
| Öffentliches Schwimmbad (Hallenbad und Freibad) | 74 | 0,7% |
| Parkplatz, Parkgarage | 71 | 0,6% |
| Strand, Küste oder Ufer eines Gewässers | 68 | 0,6% |
| Krankenhaus | 66 | 0,6% |
| Vergnügungspark, Themenpark | 65 | 0,6% |
| Spielplatz im Wohngebiet | 65 | 0,6% |
| Schule, Universität | 59 | 0,5% |
| Einrichtungen des öffentlichen Personenverkehrs | 59 | 0,5% |
| Altenpflegeheim | 57 | 0,5% |
| Reitsporteinrichtung | 54 | 0,5% |
| Ruhegewässer | 54 | 0,5% |
| Tagesbetreuungsstätte, Kindergarten | 51 | 0,5% |
| Anderer näher best. Gewerbegebiete, Dienstleistungseinr. | 47 | 0,4% |
| Seniorenheim | 46 | 0,4% |
| Größere Wasserflächen | 40 | 0,4% |
| Anderer näher bestimmte Wohnheime oder Wohnanstalten | 36 | 0,3% |
| Wirtschaftsgebäude (zB Stall) für Viehzucht und Tierhaltung | 35 | 0,3% |
| Öffentliches Gebäude (nicht kulturelle Einrichtung) | 32 | 0,3% |
| Rennbahn, Rennstrecke | 31 | 0,3% |
| Sportanlage in der Schule oder Bildungsstätte | 30 | 0,3% |
| Fließgewässer | 28 | 0,2% |
| Anderer näher best. landwirt. Betrieb oder anderer Bereich | 27 | 0,2% |
| Anderer näher best. öffentl. Verkehrswege, Fahrwege, Straßen | 27 | 0,2% |
| Religionsstätte, Kirche | 27 | 0,2% |

| Ort | Interviews | % |
|---|---------------|---------------|
| Gebäude in Bau | 25 | 0,2% |
| Andere näher best. Erholungseinrichtungen, Kulturstätten, ... | 21 | 0,2% |
| Landwirtschaftlicher Mischbetrieb – Feldanbau und Viehzucht | 19 | 0,2% |
| Freizeitpark, Campingplatz | 19 | 0,2% |
| Arztpraxis | 17 | 0,2% |
| Radweg | 13 | 0,1% |
| Ambulanz, Gesundheitszentrum | 12 | 0,1% |
| Anderer näherbestimmter Wohnbereich | 10 | 0,1% |
| Andere näher bestimmte Gesundheitseinrichtung | 10 | 0,1% |
| Spielplatz in Schule oder Bildungsstätte | 8 | 0,1% |
| Bürogebäude | 7 | 0,1% |
| Andere näher bestimmte Sportstätte | 7 | 0,1% |
| Strafvollzugsanstalt | 6 | 0,1% |
| Nicht näher bestimmter Wohnbereich | 6 | 0,1% |
| Andere näher bestimmte Verkehrsfläche: Sonstige | 5 | 0,0% |
| Werkstatt, Garage | 5 | 0,0% |
| Anbaugelände für Feldfrüchte, Gemüse und Gartenprodukte | 4 | 0,0% |
| Andere näher bestimmte Schule oder Bildungsstätte | 4 | 0,0% |
| Fabrik/Werk | 1 | 0,0% |
| Andere näher bestimmte Industrieanlagen oder Baustellen | 1 | 0,0% |
| Militärische Einrichtung | 1 | 0,0% |
| Gesamt | 11.319 | 100,0% |

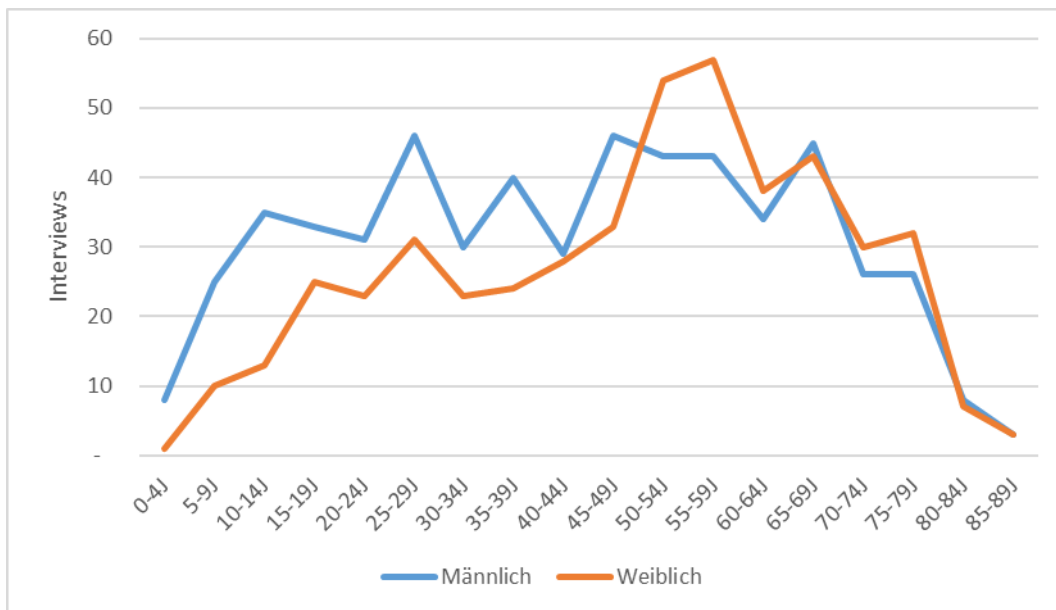
4.5 HAUSHALTS- UND FREIZEITUNFÄLLE NACH DER TÄTIGKEIT ZUR UNFALLZEIT

Tabelle 16: Haushalts- und Freizeitunfälle nach den Hauptkategorien der Tätigkeit zur Unfallzeit.

| Tätigkeit | Interviews | N |
|---|---------------|---------------|
| Sport | 3.659 | 32,3% |
| Freizeit, Hobby, Spiel, Spazieren | 2.554 | 22,6% |
| Gehen, allgemein | 2.185 | 19,3% |
| Befriedigung von Grundbedürfnissen | 849 | 7,5% |
| Kochen und Reinigungsarbeiten | 592 | 5,2% |
| Instandhaltung von Heim und Garten | 535 | 4,7% |
| Andere unbezahlte Arbeit | 518 | 4,6% |
| Heimwerken (ohne Instandhaltungsarbeiten) | 322 | 2,8% |
| Andere Tätigkeit | 105 | 0,9% |
| Gesamt | 11.319 | 100,0% |



Abbildung 13: Tätigkeit Sport - Unfälle nach Alter und Geschlecht (N= 3.659).



Abbildung 14: Tätigkeit Gehen allgemein - Unfälle nach Alter und Geschlecht (N= 2.185).

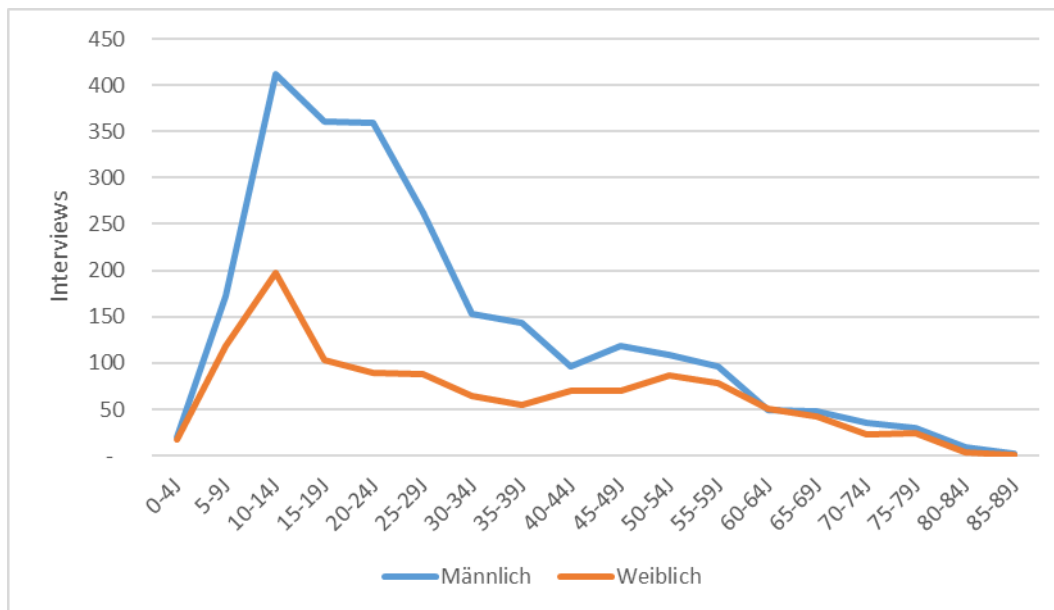

Abbildung 15: Tätigkeit Freizeit, Hobby, Spiel, Spazieren - Unfälle nach Alter und Geschlecht (N= 2.554).

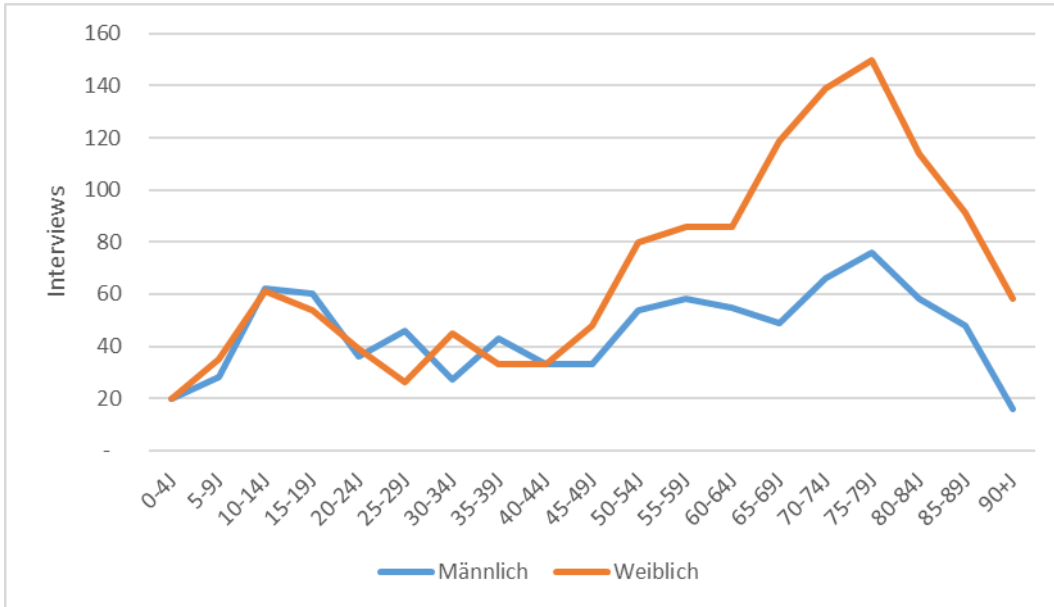

Abbildung 16: Tätigkeit Befriedigung von Grundbedürfnissen - Unfälle nach Alter und Geschlecht (N=849).

Tabelle 17: Haushalts- und Freizeitunfälle nach allen Kategorien der Tätigkeit.

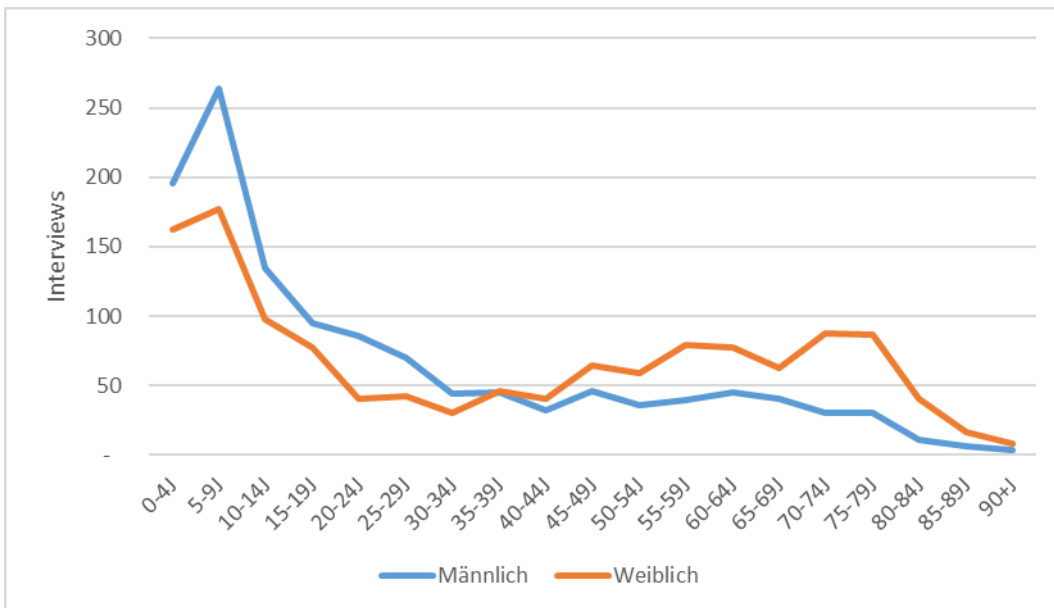
| Tätigkeit | Interviews | % |
|---|---------------|---------------|
| Andere näher best. Sport/körperl. Betätigung (Freizeit) | 2.356 | 20,8% |
| Freizeitbeschäftigung | 1.689 | 14,9% |
| Sonstiges Fahren/Gehen (ohne Schulweg) | 1.335 | 11,8% |
| Organisierte Sportausübung/körperl. Betätigung (Freizeit) | 1.303 | 11,5% |
| Spiel | 821 | 7,3% |
| Allgemeines Gehen oder Herumgehen | 744 | 6,6% |
| Instandhaltung von Heim und Garten | 535 | 4,7% |
| Reinigungsarbeiten | 394 | 3,5% |
| Heimwerkerarbeiten | 322 | 2,8% |
| Körperpflege | 272 | 2,4% |
| Andere näher bestimmte unbezahlte Arbeit | 236 | 2,1% |
| Andere näher bestimmte Befriedigung von Grundbedürfnissen | 235 | 2,1% |
| Kochen | 198 | 1,7% |
| Nahrungsaufnahme (Essen/Trinken) | 180 | 1,6% |
| Schlafen oder Ausruhen | 161 | 1,4% |
| Einkaufen | 137 | 1,2% |
| Fahren/Gehen von/zur Schule | 102 | 0,9% |
| Fahren zur oder von der unbezahlten Arbeit | 80 | 0,7% |
| Pflege/Betreuung von Kindern und Angehörigen | 43 | 0,4% |
| Pflege/Betreuung durch medizinisches Fachpersonal | 42 | 0,4% |
| Inanspruchnahme von Dienstleistungen | 39 | 0,3% |
| Andere näher bestimmte Tätigkeit | 32 | 0,3% |
| Pflege/Betreuung durch nicht medizinisches Fachpersonal | 28 | 0,2% |
| Fahren im Rahmen der unbezahlten Arbeit | 21 | 0,2% |
| Andere näher bestimmte Freizeitbeschäftigung oder Spiel | 4 | 0,0% |
| Fahren/Gehen o.n.A. | 4 | 0,0% |
| Pflege/Betreuung durch nicht näher bestimmte Person | 3 | 0,0% |
| Nicht näher bestimmte unbezahlte Arbeit | 1 | 0,0% |
| Nicht näher bestimmte Befriedigung von Grundbedürfnissen | 1 | 0,0% |
| Nicht näher bestimmte Freizeitbeschäftigung oder Spiel | 1 | 0,0% |
| Gesamt | 11.319 | 100,0% |

4.6 UNFÄLLE BEI DER SPORTAUSÜBUNG

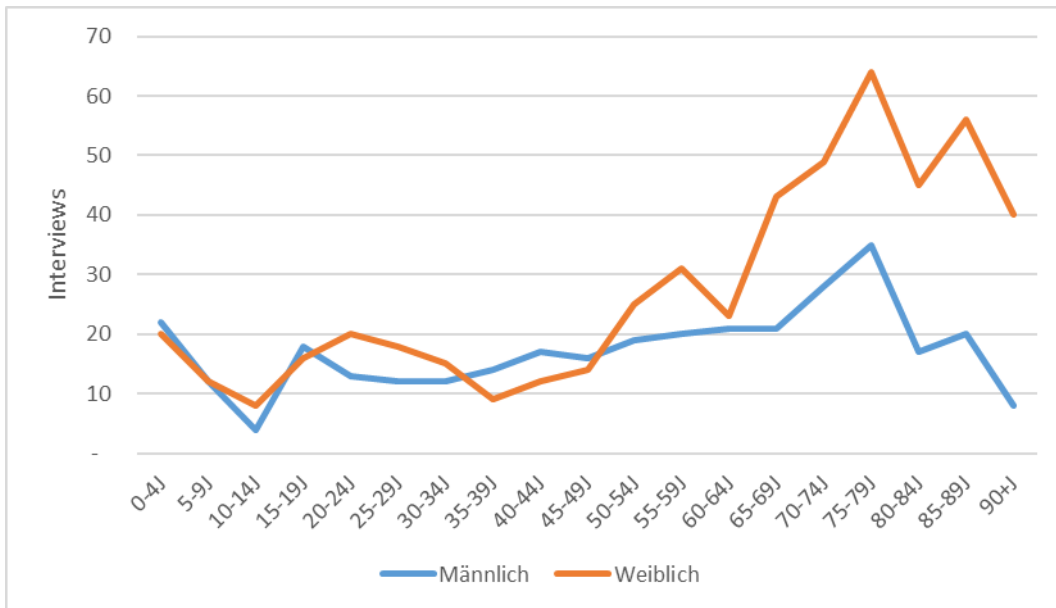
Tabelle 18: Unfälle bei der Sportausübung.

| Sportart | Interviews | % |
|--|------------|-------|
| Fußball im Freien | 722 | 19,7% |
| Skifahren - Alpin/Abfahrtslauf | 558 | 15,3% |
| Wandern | 224 | 6,1% |
| Fußball in der Halle | 159 | 4,3% |
| Radsport - Mountainbiken | 126 | 3,4% |
| Snowboarden | 119 | 3,3% |
| Eislaufen/Eistanzen | 118 | 3,2% |
| Joggen/Laufen | 96 | 2,6% |
| Schwimmen | 92 | 2,5% |
| Skateboarden | 89 | 2,4% |
| Turnen - Trampolin/Minitrampolin | 82 | 2,2% |
| Volleyball | 80 | 2,2% |
| Handball als Mannschaftssport | 67 | 1,8% |
| Tennis | 66 | 1,8% |
| Skifahren - Freestyle | 55 | 1,5% |
| Basketball | 48 | 1,3% |
| Rodeln | 46 | 1,3% |
| Eishockey | 45 | 1,2% |
| Radsport - Freizeitradfahren | 39 | 1,1% |
| Krafttraining/Bodybuilding | 39 | 1,1% |
| Anderer näher bestimmter Mannschaftssport mit Ball | 37 | 1,0% |
| Klettersport in freier Natur | 34 | 0,9% |
| Wanderreiten oder Reiten allgemein | 30 | 0,8% |
| Skifahren - Nordisch/Langlauf | 28 | 0,8% |
| American Football | 27 | 0,7% |
| Turnen - Bodenturnen/Akrobatik | 26 | 0,7% |
| Aerobic/Freiübungen | 24 | 0,7% |
| Inline-Skating | 24 | 0,7% |
| Bobschlittenfahren | 22 | 0,6% |
| Motocross | 22 | 0,6% |
| Dressurreiten | 22 | 0,6% |
| Rollerfahren | 21 | 0,6% |
| Skifahren - Slalom | 19 | 0,5% |
| Judo | 19 | 0,5% |
| Anderer näher bestimmte Skisportart | 18 | 0,5% |
| Boxen | 18 | 0,5% |
| Anderer näher bestimmter Tanzsport | 17 | 0,5% |
| Anderer näher bestimmte Turnart | 14 | 0,4% |
| Anderer näher bestimmter Abenteuersport | 13 | 0,4% |
| Badminton | 12 | 0,3% |
| Bergsteigen | 12 | 0,3% |
| Radsport - BMX | 12 | 0,3% |
| Motorradfahren, Straßenrennen | 10 | 0,3% |

| Sportart | Interviews | % |
|--|------------|------|
| Gehen, Nordic Walking | 10 | 0,3% |
| Taekwondo | 10 | 0,3% |
| Anderer näher best. Sport auf Rädern (nicht motorisiert) | 10 | 0,3% |
| Turniertanz, Gesellschaftstanz, etc. | 10 | 0,3% |
| Paragleiten | 9 | 0,2% |
| Andere näher bestimmte Radsportart | 9 | 0,2% |
| Anderer näher bestimmter Sport auf Eis oder Schnee | 9 | 0,2% |
| Anderer näher bestimmter Individualsport im Wasser | 9 | 0,2% |
| Curling | 9 | 0,2% |
| Anderer näher bestimmter Bootsport | 9 | 0,2% |
| Rollschuhfahren | 8 | 0,2% |
| Geländereiten | 8 | 0,2% |
| Turnen - Reck | 7 | 0,2% |
| Springreiten | 7 | 0,2% |
| Karate | 7 | 0,2% |
| Ringen – Freistil | 7 | 0,2% |
| Orientierungslauf | 6 | 0,2% |
| Rugby | 6 | 0,2% |
| Windsurfen | 5 | 0,1% |
| Turnen - Sprung | 5 | 0,1% |
| Wasserspringen/Kunstspringen | 5 | 0,1% |
| Squash | 5 | 0,1% |
| Segeln | 5 | 0,1% |
| Radsport - Straßenrennfahren | 5 | 0,1% |
| Ten-Pin Bowling | 4 | 0,1% |
| Anderer näher bestimmter Sport auf Rädern (motorisiert) | 4 | 0,1% |
| Turnen - Rhythmische Sportgymnastik mit Geräten | 4 | 0,1% |
| Paintballschießen | 4 | 0,1% |
| Selbstverteidigungstraining | 4 | 0,1% |
| Feldhockey | 4 | 0,1% |
| Fischen | 4 | 0,1% |
| Ballet | 4 | 0,1% |
| Go-Kart-Rennen | 4 | 0,1% |
| Tischtennis/Pingpong | 4 | 0,1% |
| Marathonlauf | 4 | 0,1% |
| Yoga/Pilates | 4 | 0,1% |
| Andere näher best. Art Kunstturnen/Sportgymnastik m. Geräten | 4 | 0,1% |
| Geländelauf | 3 | 0,1% |
| Jiu-Jitsu | 3 | 0,1% |
| Kickboxen | 3 | 0,1% |
| Golf | 3 | 0,1% |
| Bogenschießen | 3 | 0,1% |
| Bahnlauf ohne Hürden | 3 | 0,1% |
| Turnen - Ringe | 3 | 0,1% |
| Hürdenlauf | 3 | 0,1% |
| Skifahren - Skispringen | 3 | 0,1% |

| Sportart | Interviews | % |
|---|--------------|---------------|
| Anderer näher bestimmter Kraftsport | 3 | 0,1% |
| Cheerleading | 2 | 0,1% |
| Anderer näher bestimmter Flugsport | 2 | 0,1% |
| Wasserskifahren | 2 | 0,1% |
| Turnen - Barren | 2 | 0,1% |
| Anderer näher bestimmte Schlägersportarten | 2 | 0,1% |
| Hindernisrennen/Jagdrennen | 2 | 0,1% |
| Anderer näher bestimmter Kampfsport | 2 | 0,1% |
| Anderer näher bestimmter Reitsport | 2 | 0,1% |
| Kitesurfen | 2 | 0,1% |
| Anderer näher best. Einzelsport - Leichtathletik/Turnen | 2 | 0,1% |
| Schießen mit Feuerwaffen | 2 | 0,1% |
| Kung Fu | 2 | 0,1% |
| Anderer näher bestimmte Leichtathletiksportart | 1 | 0,0% |
| Turnen - Schwebebalken | 1 | 0,0% |
| Baseball | 1 | 0,0% |
| Nicht näher bestimmter Mannschaftssport mit Ball | 1 | 0,0% |
| Leichtathletik - Kugelstoßen | 1 | 0,0% |
| Tai Chi | 1 | 0,0% |
| Triathlon | 1 | 0,0% |
| Marsch- oder Gehtanz | 1 | 0,0% |
| Schnorcheln | 1 | 0,0% |
| Anderer näher bestimmter Präzisionssport | 1 | 0,0% |
| Leichtathletik - Weitsprung | 1 | 0,0% |
| Anderer näher bestimmte Hockeyart | 1 | 0,0% |
| Olympisches Gewichtheben | 1 | 0,0% |
| Billard, Pool, Snooker | 1 | 0,0% |
| Abseilen/Abseiltechnik | 1 | 0,0% |
| Fechten | 1 | 0,0% |
| Drachenfliegen | 1 | 0,0% |
| Schwertfechten | 1 | 0,0% |
| Straßen-Bowling | 1 | 0,0% |
| Gerätetauchen | 1 | 0,0% |
| Ponyreitsport | 1 | 0,0% |
| Leichtathletik - Hochsprung | 1 | 0,0% |
| Gesamt | 3.659 | 100,0% |

Tabelle 19: Verteilung der beobachteten Verletzungen bei der Sportausübung.

| Verletzungsart | Interviews | % |
|--|--------------|---------------|
| Knochenbruch | 2.019 | 55,2% |
| Sehnen- und Muskelverletzungen | 1.016 | 27,8% |
| Prellung | 235 | 6,4% |
| Verrenkung, Ausrenkung | 115 | 3,1% |
| Offene Wunde | 86 | 2,4% |
| Verstauchung | 84 | 2,3% |
| Gehirnerschütterung | 39 | 1,1% |
| Schädigung der Blutgefäße | 24 | 0,7% |
| Abschürfung | 9 | 0,2% |
| Verletzung innerer Organe | 9 | 0,2% |
| Quetschung | 7 | 0,2% |
| Keine Verletzung festgestellt | 5 | 0,1% |
| Mehrfachverletzungen | 4 | 0,1% |
| Schädigung von Nervensystem und Rückenmark | 4 | 0,1% |
| Andere näher bestimmte Gehirnverletzung | 2 | 0,1% |
| Amputation | 1 | 0,0% |
| Gesamt | 3.659 | 100,0% |

Tabelle 20: Verteilung der beobachteten verletzten Körperteile bei der Sportausübung.

| Verletztes Körperteil | Interviews | % |
|---|--------------|----------------|
| Knie | 642 | 17,5% |
| Fußgelenk, Knöchel | 529 | 14,5% |
| Finger | 414 | 11,3% |
| Handgelenk | 335 | 9,2% |
| Unterarm | 314 | 8,6% |
| Schulter | 243 | 6,6% |
| Unterschenkel | 205 | 5,6% |
| Fuß | 145 | 4,0% |
| Schlüsselbein | 117 | 3,2% |
| Hand | 110 | 3,0% |
| Ellbogen | 96 | 2,6% |
| Oberarm | 64 | 1,7% |
| Zehen | 64 | 1,7% |
| Oberschenkel | 56 | 1,5% |
| Rippen und Brustbein | 48 | 1,3% |
| Gehirn | 43 | 1,2% |
| Verletzung mehrerer Körperteile | 31 | 0,8% |
| Unterer Teil der Wirbelsäule (Lenden und Kreuzbein) | 30 | 0,8% |
| Brustwirbelsäule | 25 | 0,7% |
| Halswirbelsäule | 25 | 0,7% |
| Hüfte | 21 | 0,6% |
| Brustkorb | 18 | 0,5% |
| Becken | 15 | 0,4% |
| Schädel | 15 | 0,4% |
| Nase | 13 | 0,4% |
| Unterer Teil des Rückens, Gesäß | 6 | 0,2% |
| Lippen und Mundhöhle | 5 | 0,1% |
| Kein verletzter Körperteil | 5 | 0,1% |
| Anderer näher bestimmter Gesichtsbereich | 4 | 0,1% |
| Abdomen - außen | 4 | 0,1% |
| Augenbereich | 3 | 0,1% |
| Intraabdominale Organe (z.B. Milz, Darm, Leber) | 3 | 0,1% |
| Anderer näher bestimmter Rumpfbereich | 2 | 0,1% |
| Wange/Backe | 2 | 0,1% |
| Andere näher bestimmte Organe im Rumpfbereich | 1 | 0,0% |
| Lungenflügel, Bronchien | 1 | 0,0% |
| Nicht näher bestimmte Organe im Rumpfbereich | 1 | 0,0% |
| Anderer näher bestimmter Abdomenbereich | 1 | 0,0% |
| Anderer näher bestimmter Bereich des Thorax | 1 | 0,0% |
| Anderer näher bestimmter Hals- oder Rachenbereich | 1 | 0,0% |
| Beckenorgane (z.B. Niere, Blase) | 1 | 0,0% |
| Gesamt | 3.659 | 100,0 % |

4.7 BEHANDLUNGSART UND DAUER VON HAUSHALTS- UND FREIZEITUNFÄLLE

Tabelle 21: Haushalts- und Freizeitunfälle nach allen Kategorien der Behandlungsart.

| Behandlungsart | Interviews | % |
|--|---------------|---------------|
| Erstbehandlung und ambulante Folgebehandlung | 8.475 | 74,9% |
| Erstbehandlung und stationäre Aufnahme | 2.762 | 24,4% |
| Entlassung nach Erstbehandlung | 69 | 0,6% |
| Verlegung in ein anderes Krankenhaus | 8 | 0,1% |
| Erstbehandlung und Überweisung zu praktischem Arzt | 3 | 0,0% |
| Untersuchung und Entlassung ohne Behandlung | 2 | 0,0% |
| Gesamt | 11.319 | 100,0% |

Tabelle 22: Haushalts- und Freizeitunfälle nach allen Kategorien der Dauer der stationären Behandlung.

| Behandlungstage | Interviews | % |
|-----------------|--------------|---------------|
| unbekannt | 8 | 0,3% |
| 1 Tag | 146 | 5,3% |
| 2 Tage | 428 | 15,5% |
| 3 Tage | 495 | 17,9% |
| 4 Tage | 328 | 11,8% |
| 5 Tage | 300 | 10,8% |
| 6-10 Tage | 585 | 21,1% |
| 11-15 Tage | 234 | 8,4% |
| 16-20 Tage | 47 | 1,7% |
| 21-25 Tage | 63 | 2,3% |
| 26-30 Tage | 54 | 1,9% |
| > 30 Tage | 82 | 3,0% |
| Gesamt | 2.770 | 100,0% |

Tabelle 23: Stationäre Haushalts- und Freizeitunfälle und Behandlungsdauer nach Unfallart.

| Unfallart | N | Stationär | Anteil Stationär (%) | Behandlungstage | Tage /Fall |
|---|---------------|--------------|----------------------|-----------------|------------|
| Kontakt/Zusammenstoß mit Objekt/Person/Tier | 1.694 | 257 | 15% | 1.491 | 5,8 |
| Quetschung/Einklemmung | 188 | 23 | 12% | 95 | 4,1 |
| Stolpern | 3.415 | 836 | 24% | 7.656 | 9,2 |
| Ausrutschen | 1.997 | 530 | 27% | 3.727 | 7,0 |
| Sturz aus geringer Höhe | 822 | 207 | 25% | 1.313 | 6,3 |
| Sturz aus großer Höhe | 958 | 391 | 41% | 2.558 | 6,5 |
| Sturz auf/von Treppen/Stufen | 884 | 249 | 28% | 1.896 | 7,6 |
| Andere Stürze | 73 | 24 | 33% | 258 | 10,8 |
| Kratzen, Schneiden, Stechen, Bisse | 733 | 134 | 18% | 673 | 5,0 |
| Kontakt mit Maschine | 78 | 9 | 12% | 48 | 5,3 |
| Thermische Einwirkung | 77 | 17 | 22% | 65 | 3,8 |
| Überstrapazierung | 343 | 77 | 22% | 413 | 5,4 |
| Andere Unfallart | 57 | 16 | 28% | 195 | 12,2 |
| Gesamt | 11.319 | 2.770 | 24% | 20.388 | 7,4 |

Tabelle 24: Stationäre Haushalts- und Freizeitunfälle und Behandlungsdauer nach Unfallort.

| Unfallort | N | Stationär | Anteil Stationär (%) | Behandlungstage | Tage /Fall |
|--|---------------|--------------|----------------------|-----------------|------------|
| Anderer Unfallort | 2.651 | 684 | 26% | 3.603 | 5,3 |
| Erholungseinrichtung, Kulturstätte, öffentliches Gebäude | 481 | 110 | 23% | 514 | 4,7 |
| Freie Natur | 1.026 | 278 | 27% | 1.788 | 6,4 |
| Gesundheitseinrichtung | 105 | 29 | 28% | 291 | 10,0 |
| Gewerbegebiet, Dienstleistungseinrichtung | 334 | 89 | 27% | 618 | 6,9 |
| In der Wohnung | 3.186 | 796 | 25% | 7.553 | 9,5 |
| Industrieanlage, Baustelle, Landwirtschaftlicher Betrieb | 112 | 38 | 34% | 308 | 8,1 |
| Schule, Bildungsstätte | 152 | 18 | 12% | 44 | 2,4 |
| Umgebung der Wohnung | 2.016 | 439 | 22% | 3.333 | 7,6 |
| Verkehrsflächen | 1.110 | 245 | 22% | 1.876 | 7,7 |
| Wohnheim, Wohnanstalt | 146 | 44 | 30% | 460 | 10,5 |
| Gesamt | 11.319 | 2.770 | 24% | 20.388 | 7,4 |

Tabelle 25: Stationäre Haushalts- und Freizeitunfälle und Behandlungsdauer nach Tätigkeit.

| Tätigkeit | N | Stationär | Anteil Stationär (%) | Behandlungstage | Tage /Fall |
|---|--------|-----------|----------------------|-----------------|------------|
| Sport | 3.659 | 909 | 25% | 4.958 | 5,5 |
| Freizeit, Hobby, Spiel, Spazieren | 2.554 | 598 | 23% | 3.479 | 5,8 |
| Gehen, allgemein | 2.185 | 517 | 24% | 5.162 | 10,0 |
| Befriedigung von Grundbedürfnissen | 849 | 262 | 31% | 2.768 | 10,6 |
| Kochen und Reinigungsarbeiten | 592 | 136 | 23% | 1.089 | 8,0 |
| Instandhaltung von Heim und Garten | 535 | 129 | 24% | 1.309 | 10,2 |
| Andere unbezahlte Arbeit | 518 | 120 | 23% | 882 | 7,4 |
| Heimwerken (ohne Instandhaltungsarbeiten) | 322 | 63 | 20% | 506 | 8,0 |
| Andere Tätigkeit | 105 | 36 | 34% | 235 | 6,5 |
| Gesamt | 11.319 | 2.770 | 24% | 20.388 | 7,4 |

4.8 BETEILIGTE PRODUKTE

Tabelle 26: Unfallverursachende Produkte bei Haushalt- und Freizeitunfällen.

| Produkt unfallverursachend | Ambulant | Stationär | Gesamt |
|---|----------|-----------|--------|
| Abfalleimer, Mülleimer, Mistkübel, Müllcontainer | 9 | 2 | 11 |
| Abführmittel (Laxativa) | 1 | | 1 |
| Abhang, Neigung | 32 | 13 | 45 |
| Alpinski | 149 | 109 | 258 |
| And. näher best. handgeführte nicht motorbetriebene Geräte | 7 | 1 | 8 |
| And. näher best. Kochutensil zur Lebensmittelverarbeitung | 1 | | 1 |
| And. näher best. künstl / industriell gefertigtes Material | 2 | | 2 |
| And. näher best. Wasser-FZ/-transportmittel m. Kraftantr. | 1 | | 1 |
| Andere Büroartikel | 1 | | 1 |
| Andere Klettergeräte | 2 | 1 | 3 |
| Andere Motorsäge | 23 | 6 | 29 |
| Andere näher best. Ausrüstung/Anlage für Sport - mobil | 3 | 4 | 7 |
| Andere näher best. Ausrüstung/Anlage für Sport - ortsfest | 39 | 16 | 55 |
| Andere näher best. Betten, Schlafstätten oder Zubehörteile | 18 | 6 | 24 |
| Andere näher best. Gebäudestruktur/-komponente/-ausstattung | 1 | | 1 |
| Andere näher best. Kleidung/Schuhe o.ä. Produkte | 23 | 8 | 31 |
| Andere näher best. Kosmetika, Toilettartikel o.ä. Produkte | 2 | | 2 |
| Andere näher best. mobile Maschine/Spezial-FZ f. d. Baugew. | 1 | | 1 |
| Andere näher best. mobile Maschine/Spezial-FZ f. d. Landw. | 1 | | 1 |
| Andere näher best. Schläger, Stöcke, Speere u.a. Handgeräte | 5 | 1 | 6 |
| Andere näher best. Teile von Land-FZ/-transportmitteln | 5 | 3 | 8 |
| Andere näher bestimmte Accessoires | 1 | | 1 |
| Andere näher bestimmte Arzneimittel und Drogen für Personen | 1 | 2 | 3 |
| Andere näher bestimmte Bodenoberfläche/Bodenbeschaffenheit | 227 | 46 | 273 |
| Andere näher bestimmte Dekoration und Accessoires | 1 | | 1 |
| Andere näher bestimmte druckbasierende Ausrüstung | | 1 | 1 |
| Andere näher bestimmte Fußböden oder zugehörige Ausstattung | | 1 | 1 |
| Andere näher bestimmte Gebäudeausstattung, Hausausstattung | 3 | 2 | 5 |
| Andere näher bestimmte heiße Flüssigkeit | 4 | | 4 |
| Andere näher bestimmte heiße Produkte, . | 13 | 3 | 16 |
| Andere näher bestimmte Heizgeräte oder Kühlvorrichtungen | 3 | 1 | 4 |
| Andere näher bestimmte Insekten oder Wirbellose | 1 | 4 | 5 |
| Andere näher bestimmte Klebstoffe oder Haftmittel | 1 | | 1 |
| Andere näher bestimmte Maschine oder ortsfeste Anlage | 5 | | 5 |
| Andere näher bestimmte Möbel und Einrichtungsgegenstände | 1 | | 1 |
| Andere näher bestimmte Nahrungsmittel oder Getränke | 18 | 2 | 20 |
| Andere näher bestimmte Produkte | 4 | | 4 |
| Andere näher bestimmte Spielgeräte | 6 | 2 | 8 |
| Andere näher bestimmte Sportausrüstung oder Freizeitgeräte | 11 | 5 | 16 |

| Produkt unfallverursachend | Ambu- lant | Statio- när | Gesamt |
|---|---------------|----------------|--------|
| Andere näher bestimmte Stühle, Sessel und Sofas | 1 | 1 | 2 |
| Andere näher bestimmte Tür- oder Fensterausstattung | 3 | | 3 |
| Andere näher bestimmte Waffe | 1 | | 1 |
| Andere Zahnbürste | 1 | | 1 |
| Anderer Draht | 4 | | 4 |
| Anderer näher bestimmter Ball | 5 | 4 | 9 |
| Anderer näher bestimmter persönlicher Pflegeartikel | 6 | | 6 |
| Anderer näher bestimmter Vogel | 3 | | 3 |
| Anderes näher best. Befestigungs-/Binde-/Sicherungsmaterial | 2 | | 2 |
| Anderes näher best. Reinigungsutensil/Reinigungsbehältnis | 2 | 2 | 4 |
| Anderes näher bestimmtes Bett | 1 | | 1 |
| Anderes näher bestimmtes Geschirr oder Küchenbehältnis | 2 | 2 | 4 |
| Anderes näher bestimmtes Landfahrzeug/ Landtransportmittel | 1 | | 1 |
| Anderes näher bestimmtes Landsäugetier | 4 | | 4 |
| Anderes näher bestimmtes natürliches Material | 24 | 7 | 31 |
| Anderes näher bestimmtes Spielzeug | 3 | | 3 |
| Anderes näher bestimmtes Tier | 1 | | 1 |
| Anderes näher bestimmtes Transportmittel mit Muskelantrieb | 3 | 1 | 4 |
| Anhänger oder Pferdetransporter | 5 | 1 | 6 |
| Armbanduhr, Schmuck | 1 | | 1 |
| Ast oder Zweig (abgetrennt) | 23 | 10 | 33 |
| Aufsitzrasenmäher | 3 | | 3 |
| Aufstellpool, externes Spa, externer Whirlpool | 6 | | 6 |
| Ausgangsgitter, Auslassgitter | 2 | | 2 |
| Ausrüstung und Anlage für Leichtathletik einschl. Bahnen | 1 | | 1 |
| Baby- oder Kindersitz (Auto) | 1 | 2 | 3 |
| Babyturngerät, Babywippe, Babyschaukel | | 1 | 1 |
| Badewanne | 6 | 3 | 9 |
| Bagger, Schaufelbagger, Löffelbagger | 1 | | 1 |
| Bank (verankert) | 7 | 2 | 9 |
| Barbecue-Grill, Kugelgriller, Gartengrillgerät/-herd, ... | 2 | | 2 |
| Baugerüst | 6 | 1 | 7 |
| Baum, Busch, Pflanze | 109 | 42 | 151 |
| Baumhaus, Spielhaus | 4 | 2 | 6 |
| Bearbeitete Oberfläche im Außenbereich | 145 | 53 | 198 |
| Behältnis aus Kunststoff, Holz oder Ton | 3 | 1 | 4 |
| Besteck, Hilfsmittel zur Zubereitung von Speisen | 1 | | 1 |
| Beutel, Sack, Netz . | 9 | | 9 |
| Biene | 1 | | 1 |
| Blätter, Blumen | 11 | 3 | 14 |
| Blumenerde | 3 | | 3 |
| Blumenkiste | 2 | | 2 |
| Blumentopf | 9 | 3 | 12 |
| Bohr-, Schleif- und Treibwerkzeug | | 1 | 1 |
| Bohrer | 5 | | 5 |
| Bolzenschussgerät | 1 | | 1 |

| Produkt unfallverursachend | Ambulant | Stationär | Gesamt |
|---|----------|-----------|--------|
| Brettspiel oder Zubehör | 1 | | 1 |
| Bügeleisen, Bügelpresse | 3 | 1 | 4 |
| Bus, Reisebus | 3 | | 3 |
| Computer oder Computerezubehör | 2 | | 2 |
| Couchtisch | 3 | 1 | 4 |
| Creme oder Lotion für Gesicht und Körper | 2 | | 2 |
| Damm, See, Teich | 1 | | 1 |
| Dämmstoff | 1 | | 1 |
| Desinfektionsmittel | 1 | | 1 |
| Drachenflieger oder Paragleiter | 2 | 3 | 5 |
| Drehstuhl, Drehsessel | 1 | 1 | 2 |
| Druckschlauch, Druckleitung | 21 | 1 | 22 |
| Dusche | 7 | 4 | 11 |
| Einbauswimmingpool | 12 | 1 | 13 |
| Einkaufswagen | 4 | | 4 |
| Einspannvorrichtung | 1 | | 1 |
| Elektrische Lampe | 5 | | 5 |
| Elektromesser | 12 | | 12 |
| Elektrovorrichtungen | 3 | | 3 |
| Esszimmertisch, Küchentisch, Essbank | 39 | 7 | 46 |
| Fahrgeräte | 1 | | 1 |
| Fahrrad | 85 | 44 | 129 |
| Fahrradständer | 1 | | 1 |
| Fahrzeuggurte, aktivierte Airbaigs | 2 | | 2 |
| Fahrzeuginnenausstattung | 2 | 1 | 3 |
| Fahrzeigtüren . | 9 | 2 | 11 |
| Feiertags-/Festtags-/Faschings-/Geburtstagsdekoration | 3 | 1 | 4 |
| Fenster | 20 | 4 | 24 |
| Fernsehapparat | 2 | 2 | 4 |
| Feuerwehrauto, Löschfahrzeug | 1 | | 1 |
| Feuerwerkskörper | | 3 | 3 |
| Fisch und Schalentiere | 2 | | 2 |
| Fleisch und Geflügel | 11 | 1 | 12 |
| Fluss, Bach, Strom | 1 | | 1 |
| Föhn, Haartrockner, Lockenstab, Lockenwickler | 1 | | 1 |
| Folie aus Aluminium, Kunststoff, usw. | 1 | | 1 |
| Förderanlage, usw. | 1 | | 1 |
| Fußboden aus Fliesen, Ziegelsteinen, Beton | 41 | 11 | 52 |
| Fußboden aus Holz | 43 | 16 | 59 |
| Garteneinfriedung | 2 | | 2 |
| Gartenstuhl, Gartensessel, Rasenstuhl, Rasensessel | 3 | 3 | 6 |
| Gehstock, Gehilfe, Krücke, Gehwagen | 37 | 17 | 54 |
| Geländer, Haltegriff | 13 | 5 | 18 |
| Gemüse, Nüsse | 16 | 1 | 17 |
| Gerätekabel, Verlängerungskabel | 18 | 6 | 24 |
| Geschirrspüler | 7 | | 7 |

| Produkt unfallverursachend | Ambulant | Stationär | Gesamt |
|--|----------|-----------|--------|
| Gestein, Stein . | 83 | 29 | 112 |
| Gezogenes oder geschobenes Transportmittel | 1 | 1 | 2 |
| Gitterbett, Krippe, Babybett | 2 | | 2 |
| Glasflasche, Glaskrug | 18 | 10 | 28 |
| Glasplatte, -teil, -scherbe, usw. | 24 | 9 | 33 |
| Glastür | 6 | 4 | 10 |
| Graben, Furche, Grube | 7 | 2 | 9 |
| Gürtel, Hosenträger, Strumpfhalter, Schärpe | | 1 | 1 |
| Hackwerkzeug | 3 | 1 | 4 |
| Hammer, Schlägel | 8 | 1 | 9 |
| Handarbeitswerkzeug | 1 | | 1 |
| Handtuch | 4 | | 4 |
| Hängematte | | 1 | 1 |
| Heißes Getränk | 2 | | 2 |
| Heißes Öl oder Bratfett | 1 | | 1 |
| Heißes Wasser aus Wasserhahn | 5 | 2 | 7 |
| Hemd, Bluse, T-Shirt, Hose, Rock, Kleid, ...(Oberbekleidung) | 17 | 3 | 20 |
| Herd, Ofen, Kochplatte | 10 | 1 | 11 |
| Heu, Stroh | 3 | 1 | 4 |
| Hochsee, Meer | 2 | | 2 |
| Hocker, Schemel | 16 | 7 | 23 |
| Holz - Balken, Brett, Holzsplitter a.n.k. | 119 | 28 | 147 |
| Hund | 124 | 49 | 173 |
| Injektionsnadel, Injektionsspritze | | 1 | 1 |
| Kabelbahn, Sessellift, Gondelbahn | 2 | 1 | 3 |
| Kamm, Haarbürste | 1 | | 1 |
| Kanaldeckel | 3 | | 3 |
| Kanalisationsschacht | 2 | 2 | 4 |
| Kasten, Schrank, Anrichte, Kommode, Schlafzimmerkommode | 43 | 11 | 54 |
| Katze | 62 | 19 | 81 |
| Kies, Erde, Sand | 57 | 23 | 80 |
| Kinderdreirad oder anderes Aufsitzfahrzeug, Kinderfahrzeug | 4 | 2 | 6 |
| Kinderhochstuhl | | 7 | 7 |
| Kinderwagen, Buggy, Sportkinderwagen, Laufwagen | 4 | 1 | 5 |
| Kletterausrüstung | 55 | 15 | 70 |
| Kochendes Wasser (nicht aus Wasserhahn) | 1 | | 1 |
| Kochtopf, Pfanne | 11 | 4 | 15 |
| Koffer | 6 | 3 | 9 |
| Kontrollierte Feuer oder Flammen in Gebäuden oder Bauwerken | 1 | | 1 |
| Korb | 12 | 2 | 14 |
| Kordel, Schnur | 1 | | 1 |
| Kübel, Eimer | 4 | 2 | 6 |
| Küchenmaschine, Mixer, Entsafter | 2 | 2 | 4 |
| Küchenzeile, Thekeneinbau | 4 | 1 | 5 |
| Kuh, Stier, Horntier | 6 | 2 | 8 |

| Produkt unfallverursachend | Ambulant | Stationär | Gesamt |
|---|----------|-----------|--------|
| Kühlschrank, Tiefkühlschrank | 1 | | 1 |
| Künstlicher Brunnen oder Grundwasserbrunnen | 3 | | 3 |
| Kunstrasen | 2 | 2 | 4 |
| Kunststoff | 8 | 3 | 11 |
| Lauframpe, Rolltreppe | 4 | 2 | 6 |
| Leibstuhl | 1 | 2 | 3 |
| Leiter, Trittleiter, Treppengestell (tragbar) | 82 | 70 | 152 |
| Leitungen und Rohre für Gas, Dampf und Heißwasser | 2 | 1 | 3 |
| Liegestuhl, Sonnenliege | 1 | | 1 |
| Lift, Aufzug | 2 | | 2 |
| Malerzubehör | 1 | | 1 |
| Matratze, Schlafmatte | 2 | | 2 |
| Mauerwerk aus Fliesen, Ziegelsteinen, Beton | 32 | 11 | 43 |
| Mausefalle in Verwendung für Arbeitszwecke | 1 | 1 | 2 |
| Mechanische Kraftübertragungsvorrichtung | | 1 | 1 |
| Menschenansammlung | 5 | | 5 |
| Messer | 40 | 6 | 46 |
| Messwerkzeug | 1 | 1 | 2 |
| Metallbehälter, Dose | 4 | 1 | 5 |
| Metallplatte, -teil, -stück, usw. | 33 | 11 | 44 |
| Mobiler Kran | | 1 | 1 |
| Montierte oder unmontierte Reifen oder Batterien | 6 | | 6 |
| Moped, Motorroller, Vespa | 9 | 4 | 13 |
| Motorbetriebener Rasenmäher | 11 | 3 | 14 |
| Motorbetriebenes Gartenwerkzeug | 4 | 1 | 5 |
| Motorrad, Motocross | 12 | 11 | 23 |
| Motoryacht/-boot, Boot m. Antrieb, Wasser-FZ m. Muskelantr. | 3 | 1 | 4 |
| Müll, Mist, Abfall | 3 | 2 | 5 |
| Münzen | 2 | | 2 |
| Nachthemd, Pyjama, Schlafbekleidung, Unterwäsche, ... | 5 | 1 | 6 |
| Nachttisch, Nachtkästchen, Seitenkästchen | 1 | | 1 |
| Nagel, Schraube, Reißnagel/-zwecke, Mutter usw. | 9 | 1 | 10 |
| Nähmaschine | 2 | | 2 |
| Naturrasen | 32 | 15 | 47 |
| Netz | | 1 | 1 |
| Nicht näher best. Ausrüstung/Anlage für Sport | 2 | | 2 |
| Nicht näher best. Betten, Schlafstätten oder Zubehörteile | 72 | 35 | 107 |
| Nicht näher best. Tische, Gestelle, Schränke, Kästen, ... | 3 | 1 | 4 |
| Nicht näher bestimmte Arzneimittel und Drogen für Personen | 1 | | 1 |
| Nicht näher bestimmte Insekten oder Wirbellose | 3 | 1 | 4 |
| Nicht näher bestimmte Musikinstrumente | 1 | | 1 |
| Nicht näher bestimmte Nahrungsmittel oder Getränke | 1 | | 1 |
| Nicht näher bestimmte Sedativa, Hypnotika, Antipsychotika | 1 | 1 | 2 |
| Nicht näher bestimmte Spielgeräte | 13 | 3 | 16 |
| Nicht näher bestimmte Sportausrüstung und Freizeitgeräte | 2 | | 2 |
| Nicht näher bestimmter Beleuchtungskörper, Lampe | 14 | 3 | 17 |

| Produkt unfallverursachend | Ambu- lant | Statio- när | Gesamt |
|--|---------------|----------------|--------|
| Nicht näher bestimmtes Geschirr oder Küchenbehältnis | 5 | | 5 |
| Nicht näher bestimmtes Spielzeug | 22 | 7 | 29 |
| Offene Abflusskanäle und Abflussrinnen | | 3 | 3 |
| Optische Artikel | | 1 | 1 |
| Ortsfeste Fitness- oder Turngeräte | 9 | 1 | 10 |
| Palette | 7 | | 7 |
| Papier, Karton, usw. | 10 | 3 | 13 |
| Personenkraftwagen | 21 | 9 | 30 |
| Pferd Pony, Esel, Maultier, Grautier | 42 | 30 | 72 |
| Pflanzendorn | 13 | 2 | 15 |
| Pflanzenfrucht | 19 | 6 | 25 |
| Pilz, Giftpilz | | 1 | 1 |
| Plastiksack | | 1 | 1 |
| Polier- und Schmirgelmaschine, Schleifmaschine | 4 | | 4 |
| Polster, Kissen | 6 | | 6 |
| Polsterstuhl, Sofa, Couch, Sitzecke, Divan, Fauteuil | 28 | 14 | 42 |
| Portrait, Bild, Bilderrahmen oder andere Wanddekoration | 2 | 1 | 3 |
| Porzellan, Keramikplatte, -teil, -bruchstück, usw. | 2 | 2 | 4 |
| Puck, Vollmaterialbälle | 14 | 4 | 18 |
| Puppe, Puppenzubehör oder Stofftier | 1 | | 1 |
| Ratte, Meerschweinchen, Maus | 1 | | 1 |
| Reinigungsgerät ohne Kraftantrieb | 4 | 1 | 5 |
| Reitaurüstung | | 1 | 1 |
| Rennwagen | 4 | 3 | 7 |
| Rollschuhe, Rollskier, Inline Skates | 21 | 3 | 24 |
| Rollstuhl | 10 | 4 | 14 |
| Rotwild, Hirsch, Reh, Elch, Antilope, Zebra, Gnu | 1 | 1 | 2 |
| Rucksack | 4 | | 4 |
| Rugbystange, Netzlatte, Torpfosten, Torstange | 1 | 1 | 2 |
| Rutsche, Rutschbrett | 35 | 9 | 44 |
| Schachtel, Kiste oder Karton für Nahrungsmittel/Getränke | 29 | 5 | 34 |
| Schaf, Ziege | 3 | 1 | 4 |
| Schaukel, Schaukelgerät | 54 | 10 | 64 |
| Schere | 2 | 1 | 3 |
| Schirm | 1 | 1 | 2 |
| Schläger, Tennisschläger, Squashschläger | 3 | | 3 |
| Schlagholz, Hockeyschläger | 5 | 2 | 7 |
| Schlitten, Rodelschlitten, Rodel, Snowtube, Snowdisk | 39 | 15 | 54 |
| Schlittschuhe, Eislaufschuhe | 52 | 7 | 59 |
| Schlüssel | 5 | | 5 |
| Schmieröl, Motoröl | 1 | 3 | 4 |
| Schnee, Eis | 577 | 219 | 796 |
| Schneidewerkzeug handgeführt motorbetrieben | 1 | | 1 |
| Schneidewerkzeug handgeführt nicht motorbetrieben | 8 | | 8 |
| Schneidmaschine/Trennmaschine, beweglich oder ortsfest | 7 | 3 | 10 |
| Schraubwerkzeug | 1 | | 1 |

| Produkt unfallverursachend | Ambulant | Stationär | Gesamt |
|---|----------|-----------|--------|
| Schreibgerät, Stift, Bleistift, Filzstift | | 1 | 1 |
| Schreibtisch, Arbeitstisch | 5 | | 5 |
| Schuh, Sandale, Pantoffel, Schlapfen, Stiefel | 130 | 32 | 162 |
| Schuhbänder, Schuhschnallen | 2 | 1 | 3 |
| Schwein, Wildschwein | 1 | 1 | 2 |
| Schwimmweste | 2 | | 2 |
| Scooter, E-Scooter, Klappbarer Roller | 34 | 10 | 44 |
| Segelboot, Yacht ohne Kraftantrieb | 4 | 2 | 6 |
| Seife | 5 | | 5 |
| Seil, Schnur, Bindfaden | 12 | 4 | 16 |
| Seilrutsche (Flying fox) | 1 | 2 | 3 |
| Sessel, Liege, Bank ohne Polsterung | 84 | 30 | 114 |
| Skateboard | 99 | 22 | 121 |
| Skibindung | 15 | 7 | 22 |
| Skistock, Wanderstock, Nordic Walking Stock | 9 | 6 | 15 |
| Snowboard | 56 | 17 | 73 |
| Softbälle | 675 | 159 | 834 |
| Sonnenschirm | 1 | | 1 |
| Spiegel oder Spiegelglas | 6 | | 6 |
| Spielzeugauto, Blechspielzeug | 4 | | 4 |
| Spielzeugbaukasten, Bausatz oder Bastelsets | 2 | | 2 |
| Spielzeugfliegergeräte | | 1 | 1 |
| Spielzeugpistole oder Zubehör | 1 | | 1 |
| Sprungbrett, Sprungturm | | 2 | 2 |
| Staubsauger | 15 | 2 | 17 |
| Steinelemente, Steinplatte | 15 | 2 | 17 |
| Stockbett | 1 | | 1 |
| Straßenbahn, Tram, elektrische Stadtbahn, Förderwagen | 2 | | 2 |
| Straßenschild, Verkehrszeichen | 1 | | 1 |
| Straßensperre, Schranke | 1 | 1 | 2 |
| Tasche, Handtasche | 18 | 2 | 20 |
| Taucherbrille, Tauchermaske, Flossen, Schnorchel | 1 | | 1 |
| Telefon, Mobiltelefon, Handy | 16 | 4 | 20 |
| Teller, Schüssel, Platte aus Glas, Porzellan, usw. | 3 | 1 | 4 |
| Teppichbelag | 9 | 4 | 13 |
| Toilette | 18 | 16 | 34 |
| Tragbare Fitness- oder Turngeräte | 10 | 4 | 14 |
| Traktor | 5 | 4 | 9 |
| Trampolin | 84 | 30 | 114 |
| Trennwand oder Raumteiler | 6 | | 6 |
| Treppen, Stufen | 432 | 162 | 594 |
| Trinkglas, Trinkgefäß aus Glas oder Porzellan, usw. | 20 | 5 | 25 |
| Tür, Türschwelle | 131 | 45 | 176 |
| Turngerät | 28 | 6 | 34 |
| Turnmatte | 13 | | 13 |
| Unebene Oberfläche . | 273 | 76 | 349 |

| Produkt unfallverursachend | Ambu- lant | Statio- när | Gesamt |
|--|---------------|----------------|--------|
| Verankerte Anlage für die Schifffahrt | 1 | | 1 |
| Verpackungskiste, Umzugskarton | 9 | 2 | 11 |
| Videokamera, Fotoapparat, Digitalkamera oder Fotozubehör | 2 | 2 | 4 |
| Vorhänge, Gardinen | 6 | 2 | 8 |
| Vorleger, Matte, Teppichvorleger | 66 | 36 | 102 |
| Wandregal, Bücherbord | 2 | 1 | 3 |
| Wäscheleine, Trockengestell, Wäscheständer, Wäschespinne | 4 | | 4 |
| Waschmaschine | 3 | | 3 |
| Wasser | 422 | 148 | 570 |
| Wasserkocher (elektrisch) | 3 | 1 | 4 |
| Waveboard, Surfbrett, Paddleski-Kajak | 4 | 3 | 7 |
| Wecker, Uhr | 1 | | 1 |
| Werkzeug zum Graben oder für die Bodenbearbeitung | 17 | 5 | 22 |
| Wespe | 5 | 1 | 6 |
| Wippe | 2 | 2 | 4 |
| Zaun, Gatter | 18 | 4 | 22 |
| Zelt | 1 | | 1 |
| Ziegelstein, Beton, Betonblock | 14 | 11 | 25 |
| Zigarette, Zigarre, Pfeife | 1 | | 1 |
| Zug | | 1 | 1 |

Tabelle 27: Verletzungsverursachende Produkte bei Haushalt- und Freizeitunfällen.

| Produkt verletzungsverursachend | Ambulant | Stationär | Gesamt |
|--|----------|-----------|--------|
| Abfalleimer, Mülleimer, Mistkübel, Müllcontainer | 4 | 1 | 5 |
| Abhang, Neigung | 36 | 25 | 61 |
| Alpinski | 22 | 9 | 31 |
| And. näher best. handgeführte nicht motorbetriebene Geräte | 7 | | 7 |
| And. näher best. künstl./industriell gefertigtes Material | 3 | 1 | 4 |
| Anderer Motorsäge | 55 | 11 | 66 |
| Anderer näher best. Ausrüstung/Anlage für Sport - mobil | 1 | 1 | 2 |
| Anderer näher best. Ausrüstung/Anlage für Sport - ortsfest | 47 | 26 | 73 |
| Anderer näher best. Betten, Schlafstätten oder Zubehörteile | 25 | 7 | 32 |
| Anderer näher best. Gebäudestruktur/-komponente/-ausstattung | 1 | 1 | 2 |
| Anderer näher best. Kleidung/Schuhe o.ä. Produkte | 3 | | 3 |
| Anderer näher best. Kosmetika, Toilettartikel o.ä. Produkte | 1 | | 1 |
| Anderer näher best. mobile Maschine/Spezial-FZ f. d. Baugew. | 1 | | 1 |
| Anderer näher best. Schläger, Stöcke, Speere u.a. Handgeräte | | 1 | 1 |
| Anderer näher best. Teile von Land-FZ/-transportmitteln | 7 | | 7 |
| Anderer näher best. Tische, Gestelle, Schränke, Kästen, ... | 3 | 1 | 4 |
| Anderer näher bestimmte Bodenoberfläche/Bodenbeschaffenheit | 670 | 189 | 859 |
| Anderer näher bestimmte Dekoration und Accessoires | | 2 | 2 |
| Anderer näher bestimmte Fußböden oder zugehörige Ausstattung | 53 | 18 | 71 |
| Anderer näher bestimmte Gebäudeausstattung, Hausausstattung | 14 | 1 | 15 |
| Anderer näher bestimmte heiße Flüssigkeit | 5 | 1 | 6 |
| Anderer näher bestimmte heiße Produkte, . | 12 | 2 | 14 |
| Anderer näher bestimmte Heizgeräte oder Kühlvorrichtungen | 13 | 5 | 18 |
| Anderer näher bestimmte Insekten oder Wirbellose | | 1 | 1 |
| Anderer näher bestimmte Maschine oder ortsfeste Anlage | 2 | 1 | 3 |
| Anderer näher bestimmte Nahrungsmittel oder Getränke | 2 | | 2 |
| Anderer näher bestimmte Produkte | 2 | | 2 |
| Anderer näher bestimmte Spielgeräte | 3 | | 3 |
| Anderer näher bestimmte Sportausrüstung oder Freizeitgeräte | 12 | 3 | 15 |
| Anderer näher bestimmte Tür- oder Fensterausstattung | 3 | | 3 |
| Anderer Draht | 3 | 1 | 4 |
| Anderer näher bestimmter Ball | 1 | | 1 |
| Anderer näher bestimmter persönlicher Pflegeartikel | 7 | | 7 |
| Anderes näher best. Reinigungsutensil/Reinigungsbehältnis | | 1 | 1 |
| Anderes näher bestimmtes Bett | 1 | | 1 |
| Anderes näher bestimmtes Geschirr oder Küchenbehältnis | 1 | | 1 |
| Anderes näher bestimmtes Landsäugetier | 1 | | 1 |
| Anderes näher bestimmtes Spielzeug | 1 | | 1 |
| Anhänger oder Pferdetransporter | 7 | | 7 |
| Ast oder Zweig (abgetrennt) | 14 | 8 | 22 |
| Audiosystem (Walkman, Discman, MP3-Player) | 1 | 1 | 2 |

| Produkt verletzungsverursachend | Ambulant | Stationär | Gesamt |
|---|----------|-----------|--------|
| Aufstellpool, externes Spa, externer Whirlpool | 8 | | 8 |
| Ausgangsgitter, Auslassgitter | 5 | 1 | 6 |
| Ausrüstung und Anlage für Leichtathletik einschl. Bahnen | 2 | 1 | 3 |
| Baby- oder Kindersitz (Auto) | 1 | | 1 |
| Babylaufgestell | 1 | | 1 |
| Badewanne | 31 | 10 | 41 |
| Bagger, Schaufelbagger, Löffelbagger | 1 | | 1 |
| Bank (verankert) | 7 | | 7 |
| Barbecue-Grill, Kugelgriller, Gartengrillgerät/-herd, ... | 3 | 1 | 4 |
| Baugerüst | 1 | | 1 |
| Baum, Busch, Pflanze | 54 | 33 | 87 |
| Bearbeitete Oberfläche im Außenbereich | 913 | 295 | 1.208 |
| Behältnis aus Kunststoff, Holz oder Ton | 1 | | 1 |
| Beutel, Sack, Netz | 3 | 1 | 4 |
| Biene | 1 | | 1 |
| Blumenerde | 1 | | 1 |
| Blumenkiste | 2 | | 2 |
| Blumentopf | 7 | 1 | 8 |
| Bohrer | 9 | | 9 |
| Bügeleisen, Bügelpresse | 5 | 1 | 6 |
| Container | 2 | 1 | 3 |
| Couchtisch | 8 | 2 | 10 |
| Druckschlauch, Druckleitung | 3 | | 3 |
| Dusche | 14 | 4 | 18 |
| Einbauswimmingpool | 11 | 4 | 15 |
| Einkaufswagen | 1 | | 1 |
| Einspannvorrichtung | 1 | | 1 |
| Elektrische Lampe | 4 | | 4 |
| Elektrischer Strom | | 1 | 1 |
| Elektrisches Leitungsnetz im und um das Gebäude | 1 | | 1 |
| Elektromesser | 21 | 2 | 23 |
| Elektrovorrichtungen | 1 | | 1 |
| Erntemaschine | 1 | | 1 |
| Esszimmertisch, Küchentisch, Essbank | 61 | 8 | 69 |
| Fahrrad | 18 | 7 | 25 |
| Fahrradständer | 1 | | 1 |
| Fahrzeuginnenausstattung | 4 | 1 | 5 |
| Fahrzeugtüren . | 29 | | 29 |
| Feiertags-/Festtags-/Faschings-/Geburtstagsdekoration | 1 | | 1 |
| Fenster | 13 | 2 | 15 |
| Fernsehapparat | 1 | 2 | 3 |
| Feuerwehrauto, Löschfahrzeug | 1 | | 1 |
| Feuerwerkskörper | | 3 | 3 |
| Fluss, Bach, Strom | 3 | 3 | 6 |
| Föhn, Haartrockner, Lockenstab, Lockenwickler | 1 | | 1 |
| Fußboden aus Fliesen, Ziegelsteinen, Beton | 466 | 207 | 673 |

| Produkt verletzungsverursachend | Ambulant | Stationär | Gesamt |
|---|----------|-----------|--------|
| Fußboden aus Holz | 483 | 230 | 713 |
| Fußboden aus Schlamm, Lehm, Tiermist | 1 | | 1 |
| Garteneinfriedung | 5 | 1 | 6 |
| Gartenstuhl, Gartensessel, Rasenstuhl, Rasensessel | 1 | | 1 |
| Gefälle . | 1 | 1 | 2 |
| Gehstock, Gehilfe, Krücke, Gehwagen | 8 | 3 | 11 |
| Geländer, Haltegriff | 21 | 5 | 26 |
| Gerätekabel, Verlängerungskabel | 3 | | 3 |
| Geschirrspüler | 2 | | 2 |
| Geschoss, Kugel, Schrotkugel | | 1 | 1 |
| Gestein, Stein . | 120 | 59 | 179 |
| Gezogenes oder geschobenes Transportmittel | 4 | 1 | 5 |
| Glasflasche, Glaskrug | 16 | 4 | 20 |
| Glasplatte, -teil, -scherbe, usw. | 82 | 27 | 109 |
| Glastür | 9 | 1 | 10 |
| Graben, Furche, Grube | 3 | 5 | 8 |
| Grabstein | 3 | 1 | 4 |
| Greif-, Halte- und Kneifwerkzeug | 2 | | 2 |
| Hackwerkzeug | 7 | 3 | 10 |
| Hammer, Schlägel | 14 | 1 | 15 |
| Handarbeitswerkzeug | 2 | | 2 |
| Handtuch | 1 | | 1 |
| Heißes Getränk | 5 | 1 | 6 |
| Heißes Wasser aus Wasserhahn | 13 | 9 | 22 |
| Helm | 1 | | 1 |
| Hemd, Bluse, T-Shirt, Hose, Rock, Kleid,...(Oberbekleidung) | 7 | | 7 |
| Herd, Ofen, Kochplatte | 12 | 1 | 13 |
| Heu, Stroh | | 2 | 2 |
| Hocker, Schemel | 3 | 2 | 5 |
| Holz - Balken, Brett, Holzsplitter | 87 | 23 | 110 |
| Hubmaschine | 1 | | 1 |
| Hund | 81 | 22 | 103 |
| Hydrant | 1 | | 1 |
| Injektionsnadel, Injektionsspritze | | 1 | 1 |
| Kachelofen | 1 | 1 | 2 |
| Kamin | | 1 | 1 |
| Kanaldeckel | 1 | | 1 |
| Kanalisationsschacht | 1 | | 1 |
| Kanu, Kajak, Ruderboot, Piroge (Einbaum) | 2 | | 2 |
| Kasten, Schrank, Anrichte, Kommode, Schlafzimmerkommode,... | 101 | 17 | 118 |
| Katze | 50 | 10 | 60 |
| Kettensäge | 4 | | 4 |
| Kies, Erde, Sand . | 322 | 131 | 453 |
| Kinderdreirad oder anderes Aufsitzfahrzeug, Kinderfahrzeug | 2 | | 2 |
| Kinderhochstuhl | | 1 | 1 |

| Produkt verletzungsverursachend | Ambulant | Stationär | Gesamt |
|---|----------|-----------|--------|
| Kinderwagen, Buggy, Sportkinderwagen, Laufwagen | 3 | | 3 |
| Kletterausrüstung | 20 | 3 | 23 |
| Kochtopf, Pfanne | 3 | 2 | 5 |
| Koffer | 1 | | 1 |
| Kontrollierte Feuer oder Flammen in Gebäuden oder Bauwerken | 1 | | 1 |
| Kübel, Eimer | 3 | 1 | 4 |
| Küchenmaschine, Mixer, Entsafter | 6 | 2 | 8 |
| Küchenzeile, Thekeneinbau | 8 | 2 | 10 |
| Kuh, Stier, Horntier | 5 | | 5 |
| Kühlschrank, Tiefkühlschrank | 2 | 1 | 3 |
| Künstlicher Brunnen oder Grundwasserbrunnen | 1 | | 1 |
| Kunstrasen | 15 | 9 | 24 |
| Kunststoff | 2 | | 2 |
| Lauframpe, Rolltreppe | 6 | 3 | 9 |
| Leiter, Trittleiter, Treppengestell (tragbar) | 23 | 12 | 35 |
| Leitungen und Rohre für Gas, Dampf und Heißwasser | 1 | | 1 |
| Liegestuhl, Sonnenliege | 1 | | 1 |
| Lift, Aufzug | 4 | | 4 |
| Malerzubehör | 2 | | 2 |
| Mast, Laternenmast | 4 | 1 | 5 |
| Matratze, Schlafmatte | 4 | 1 | 5 |
| Mauerwerk aus Fliesen, Ziegelsteinen, Beton | 69 | 22 | 91 |
| Mauerwerk aus Holz | 1 | 1 | 2 |
| Mechanische Kraftübertragungsvorrichtung | 1 | 1 | 2 |
| Messer . | 125 | 21 | 146 |
| Metallbehälter, Dose | 3 | 1 | 4 |
| Metallplatte, -teil, -stück, usw. | 48 | 17 | 65 |
| Montierte oder unmontierte Reifen oder Batterien | 6 | | 6 |
| Moped, Motorroller, Vespa | 8 | 2 | 10 |
| Motorbetriebener Rasenmäher | 11 | 2 | 13 |
| Motorbetriebenes Gartenwerkzeug | 10 | 2 | 12 |
| Motorrad, Motocross | 7 | 1 | 8 |
| Motoryacht/-boot, Boot m. Antrieb, Wasser-FZ m. Muskelantr. | 1 | | 1 |
| Münzen | 2 | | 2 |
| Nachttisch, Nachtkästchen, Seitenkästchen | 3 | | 3 |
| Nagel, Schraube, Reißnagel/-zwecke, Mutter usw. | 20 | 2 | 22 |
| Nähmaschine | 3 | | 3 |
| Naturrasen | 648 | 203 | 851 |
| Netz | 3 | 1 | 4 |
| Nicht näher best. Ausrüstung/Anlage für Sport | | 2 | 2 |
| Nicht näher best. Betten, Schlafstätten oder Zubehörteile | 26 | 4 | 30 |
| Nicht näher best. Tische, Gestelle, Schränke, Kästen, ... | 1 | 1 | 2 |
| Nicht näher bestimmte Böden oder zugehörige Ausstattung | 104 | 63 | 167 |
| Nicht näher bestimmte Feuer oder Flammen | 1 | | 1 |
| Nicht näher bestimmte Insekten oder Wirbellose | 1 | 1 | 2 |

| Produkt verletzungsverursachend | Ambulant | Stationär | Gesamt |
|---|----------|-----------|--------|
| Nicht näher bestimmte Musikinstrumente | 1 | | 1 |
| Nicht näher bestimmte Spielgeräte | 5 | 1 | 6 |
| Nicht näher bestimmte Sportausrüstung und Freizeitgeräte | 2 | | 2 |
| Nicht näher bestimmtes Geschirr oder Küchenbehältnis | 3 | | 3 |
| Nicht näher bestimmtes Mauerwerk od. zugehörige Ausstattung | 2 | | 2 |
| Nicht näher bestimmtes Spielzeug | 2 | 2 | 4 |
| Optische Artikel | 1 | | 1 |
| Ortsfeste Fitness- oder Turngeräte | 11 | 2 | 13 |
| Palette | 2 | | 2 |
| Papier, Karton, usw. | 2 | | 2 |
| Personenkraftwagen | 9 | 4 | 13 |
| Pferd Pony, Esel, Maultier, Grautier | 14 | 5 | 19 |
| Pflanzendorn | 19 | 4 | 23 |
| Pflanzenfrucht | 2 | | 2 |
| Polier- und Schmirgelmaschine, Schleifmaschine | 6 | | 6 |
| Polster, Kissen | 2 | | 2 |
| Polsterstuhl, Sofa, Couch, Sitzecke, Divan, Fauteuil | 12 | 3 | 15 |
| Portrait, Bild, Bilderrahmen oder andere Wanddekoration | 1 | | 1 |
| Porzellan, Keramikplatte, -teil, -bruchstück, usw. | 6 | 6 | 12 |
| Puck, Vollmaterialbälle | 6 | | 6 |
| Rasiermesser, Rasierklinge | 2 | | 2 |
| Ratte, Meerschweinchen, Maus | 2 | | 2 |
| Reinigungsgerät ohne Kraftantrieb | 2 | | 2 |
| Reitausrüstung | 2 | 3 | 5 |
| Rennwagen | 2 | 1 | 3 |
| Rollschuhe, Rollskier, Inline Skates | 1 | | 1 |
| Rollstuhl | 4 | 1 | 5 |
| Rucksack | 1 | | 1 |
| Rugbystange, Netzlatte, Torpfosten, Torstange | 6 | | 6 |
| Rutsche, Rutschbrett | 19 | 3 | 22 |
| Schachtel, Kiste oder Karton für Nahrungsmittel/Getränke | 16 | | 16 |
| Schaf, Ziege | 2 | 2 | 4 |
| Schaukel, Schaukelgerät | 7 | 2 | 9 |
| Schere | 7 | 2 | 9 |
| Schläger, Tennisschläger, Squashschläger | 9 | 2 | 11 |
| Schlagholz, Hockeyschläger | 1 | 1 | 2 |
| Schlitten, Rodelschlitten, Rodel, Snowtube, Snowdisk | 7 | 2 | 9 |
| Schlittschuhe, Eislaufschuhe | 1 | | 1 |
| Schlüssel | 1 | | 1 |
| Schnee, Eis | 612 | 269 | 881 |
| Schneidewerkzeug handgeführt motorbetrieben | 2 | 1 | 3 |
| Schneidewerkzeug handgeführt nicht motorbetrieben | 16 | | 16 |
| Schneidmaschine/Trennmaschine, beweglich oder ortsfest | 17 | 8 | 25 |
| Schraubwerkzeug | 5 | | 5 |
| Schreibgerät, Stift, Bleistift, Filzstift | | 1 | 1 |

| Produkt verletzungsverursachend | Ambulant | Stationär | Gesamt |
|---|----------|-----------|--------|
| Schreibtisch, Arbeitstisch | 8 | 1 | 9 |
| Schuh, Sandale, Pantoffel, Schlapfen, Stiefel | 19 | 6 | 25 |
| Schwert, Dolch, Bajonett, Machete, Panga, Buschmesser | 1 | | 1 |
| Scooter, E-Scooter, Klappbarer Roller | 5 | 1 | 6 |
| Segelboot, Yacht ohne Kraftantrieb | 4 | | 4 |
| Seil, Schnur, Bindfaden | 16 | 1 | 17 |
| Seilbahn, Einschienenfahrzeug, o.ä. schienengebundenes FZ | 1 | | 1 |
| Sessel, Liege, Bank ohne Polsterung | 40 | 12 | 52 |
| Sicherheitstür, Sicherheitstor, Schiebetür | 1 | | 1 |
| Skateboard | 6 | 2 | 8 |
| Skibindung | 2 | 2 | 4 |
| Skistock, Wanderstock, Nordic Walking Stock | 14 | 6 | 20 |
| Snowboard | 1 | 2 | 3 |
| Softbälle | 275 | 19 | 294 |
| Spiegel oder Spiegelglas | 5 | | 5 |
| Spielzeugauto, Blechspielzeug | 3 | | 3 |
| Spielzeugfluggeräte | | 1 | 1 |
| Staubsauger | 2 | 4 | 6 |
| Steinelemente, Steinplatte | 104 | 36 | 140 |
| Stockbett | 1 | | 1 |
| Straßenschild, Verkehrszeichen | 3 | | 3 |
| Straßensperre, Schranke | 1 | | 1 |
| Tasche, Handtasche | 2 | | 2 |
| Teller, Schüssel, Platte aus Glas, Porzellan, usw. | 3 | 1 | 4 |
| Teppichbelag | 62 | 23 | 85 |
| Toilette | 15 | 7 | 22 |
| Tragbare Fitness- oder Turngeräte | 13 | 6 | 19 |
| Traktor | 2 | 5 | 7 |
| Trampolin | 75 | 26 | 101 |
| Trennwand oder Raumteiler | 26 | 1 | 27 |
| Treppen, Stufen | 586 | 213 | 799 |
| Trinkglas, Trinkgefäß aus Glas oder Porzellan, usw. | 4 | | 4 |
| Tür, Türschwelle | 162 | 25 | 187 |
| Turngerät | 12 | 1 | 13 |
| Turnmatte | 56 | 15 | 71 |
| Unebene Oberfläche . | 39 | 9 | 48 |
| Verankerte Anlage für die Schifffahrt | 7 | 1 | 8 |
| Verpackungskiste, Umzugskarton | 2 | 1 | 3 |
| Vorhänge, Gardinen | 1 | | 1 |
| Vorleger, Matte, Teppichvorleger | 23 | | 23 |
| Wandregal, Bücherbord | 11 | 1 | 12 |
| Wäscheleine, Trockengestell, Wäscheständer, Wäschespinn | 1 | | 1 |
| Waschmaschine | 4 | | 4 |
| Wasser | 20 | 3 | 23 |
| Wasserkocher (elektrisch) | 1 | | 1 |
| Wasserskier | 1 | 1 | 2 |

| Produkt verletzungsverursachend | Ambulant | Stationär | Gesamt |
|---|----------|-----------|--------|
| Waveboard, Surfbrett, Paddleski-Kajak | 1 | 1 | 2 |
| Werkzeug zum Graben oder für die Bodenbearbeitung | 16 | 1 | 17 |
| Wespe | 2 | | 2 |
| Zaun, Gatter | 18 | 3 | 21 |
| Zelt | 1 | | 1 |
| Ziegelstein, Beton, Betonblock | 31 | 14 | 45 |

5 AUSGEWÄHLTE MEHRFACH-TABELLEN

- HAUSHALTS- UND FREIZEITUNFÄLLE NACH UNFALLART UND ALTER
- HAUSHALTS- UND FREIZEITUNFÄLLE NACH UNFALLORT UND ALTER
- HAUSHALTS- UND FREIZEITUNFÄLLE NACH TÄTIGKEIT UND ALTER
- HAUSHALTS- UND FREIZEITUNFÄLLE NACH VERLETZUNG UND ALTER
- HAUSHALTS- UND FREIZEITUNFÄLLE NACH VERLETZTEM KÖRPERTEIL UND ALTER
- HAUSHALTS- UND FREIZEITUNFÄLLE NACH BEHANDLUNGSART UND ALTER
- STATIONÄR BEHANDELTE HAUSHALTS- UND FREIZEITUNFÄLLE NACH BEHANDLUNGSDAUER UND ALTER

Datengrundlage für die nachfolgenden Tabellen ist der IDB Austria Datensatz vom Berichtsjahr 2017, auf Basis von 11.319 Interviews mit Haushalt- und Freizeit-UnfallpatientInnen.

Tabelle 28: Haushalts- und Freizeitunfälle nach Unfallart und Alter.

| Behandlungsart | Unfallart | 0-14J | 15-24J | 25-64J | 65+J | Gesamt |
|----------------|---|-------|--------|--------|-------|--------|
| ambulant | Stolpern | 466 | 339 | 950 | 824 | 2.579 |
| | Ausrutschen | 179 | 165 | 694 | 429 | 1.467 |
| | Kontakt/Zusammenstoß mit Objekt/Person/Tier | 420 | 378 | 502 | 137 | 1.437 |
| | Sturz auf/von Treppen/Stufen | 68 | 78 | 303 | 186 | 635 |
| | Sturz aus geringer Höhe | 241 | 72 | 195 | 107 | 615 |
| | Kratzen, Schneiden, Stechen, Bisse | 71 | 94 | 353 | 81 | 599 |
| | Sturz aus großer Höhe | 251 | 78 | 177 | 61 | 567 |
| | Überstrapazierung | 25 | 54 | 142 | 45 | 266 |
| | Quetschung/Einklemmung | 67 | 19 | 65 | 14 | 165 |
| | Kontakt mit Maschine | 6 | 9 | 35 | 19 | 69 |
| | Thermische Einwirkung | 22 | 2 | 22 | 14 | 60 |
| | Andere Stürze | 23 | 10 | 12 | 4 | 49 |
| | Andere Unfallart | 11 | 7 | 20 | 3 | 41 |
| | Ergebnis | | 1.850 | 1.305 | 3.470 | 1.924 |
| stationär | Stolpern | 93 | 79 | 287 | 377 | 836 |
| | Ausrutschen | 40 | 38 | 246 | 206 | 530 |
| | Sturz aus großer Höhe | 141 | 47 | 155 | 48 | 391 |
| | Kontakt/Zusammenstoß mit Objekt/Person/Tier | 52 | 64 | 108 | 33 | 257 |
| | Sturz auf/von Treppen/Stufen | 27 | 9 | 105 | 108 | 249 |
| | Sturz aus geringer Höhe | 65 | 17 | 61 | 64 | 207 |
| | Kratzen, Schneiden, Stechen, Bisse | 33 | 20 | 65 | 16 | 134 |
| | Überstrapazierung | 6 | 14 | 48 | 9 | 77 |
| | Andere Stürze | 5 | 2 | 12 | 5 | 24 |
| | Quetschung/Einklemmung | 8 | 1 | 6 | 8 | 23 |
| | Thermische Einwirkung | 12 | 2 | 2 | 1 | 17 |
| | Andere Unfallart | 2 | 2 | 11 | 1 | 16 |
| | Kontakt mit Maschine | 1 | | 4 | 4 | 9 |
| | Ergebnis | | 485 | 295 | 1.110 | 880 |
| Gesamt | | 2.335 | 1.600 | 4.580 | 2.804 | 11.319 |

Tabelle 29: Haushalts- und Freizeitunfälle nach Unfallort und Alter.

| Behandlungsart | Unfallort | 0-14J | 15-24J | 25-64J | 65+J | Gesamt | |
|--|--|----------------|--------|--------|-------|--------|--------|
| ambulant | In der Wohnung | 415 | 239 | 991 | 745 | 2.390 | |
| | Anderer Unfallort | 534 | 593 | 781 | 59 | 1.967 | |
| | Umgebung der Wohnung | 434 | 105 | 617 | 421 | 1.577 | |
| | Verkehrsflächen | 99 | 129 | 351 | 286 | 865 | |
| | Freie Natur | 69 | 89 | 437 | 153 | 748 | |
| | Erholungseinrichtung, Kulturstätte, öffentliches Gebäude | 166 | 56 | 86 | 63 | 371 | |
| | Gewerbegebiet, Dienstleistungseinrichtung | 16 | 57 | 110 | 62 | 245 | |
| | Schule, Bildungsstätte | 104 | 19 | 8 | 3 | 134 | |
| | Wohnheim, Wohnanstalt | 3 | 11 | 20 | 68 | 102 | |
| | Gesundheitseinrichtung | 3 | 5 | 33 | 35 | 76 | |
| | Industrieanlage, Baustelle, Landwirtschaftlicher Betrieb | 7 | 2 | 36 | 29 | 74 | |
| | Ergebnis | | 1.850 | 1.305 | 3.470 | 1.924 | 8.549 |
| | stationär | In der Wohnung | 143 | 27 | 233 | 393 | 796 |
| Anderer Unfallort | | 129 | 186 | 339 | 30 | 684 | |
| Umgebung der Wohnung | | 98 | 26 | 164 | 151 | 439 | |
| Freie Natur | | 23 | 23 | 162 | 70 | 278 | |
| Verkehrsflächen | | 13 | 14 | 105 | 113 | 245 | |
| Erholungseinrichtung, Kulturstätte, öffentliches Gebäude | | 51 | 10 | 35 | 14 | 110 | |
| Gewerbegebiet, Dienstleistungseinrichtung | | 7 | 6 | 40 | 36 | 89 | |
| Wohnheim, Wohnanstalt | | 2 | 2 | 4 | 36 | 44 | |
| Industrieanlage, Baustelle, Landwirtschaftlicher Betrieb | | 2 | | 20 | 16 | 38 | |
| Gesundheitseinrichtung | | 2 | | 7 | 20 | 29 | |
| Schule, Bildungsstätte | | 15 | 1 | 1 | 1 | 18 | |
| Ergebnis | | | 485 | 295 | 1.110 | 880 | 2.770 |
| Gesamt | | | 2.335 | 1.600 | 4.580 | 2.804 | 11.319 |

Tabelle 30: Haushalts- und Freizeitunfälle nach Tätigkeit und Alter.

| Behandlungsart | Tätigkeit | 0-14J | 15-24J | 25-64J | 65+J | Gesamt |
|----------------|---|-------|--------|--------|-------|--------|
| ambulant | Andere Tätigkeit | 11 | 17 | 23 | 18 | 69 |
| | Andere unbezahlte Arbeit | 12 | 33 | 190 | 147 | 382 |
| | Befriedigung von Grundbedürfnissen | 49 | 52 | 215 | 271 | 587 |
| | Freizeit, Hobby, Spiel, Spazieren | 800 | 251 | 601 | 304 | 1.956 |
| | Gehen, allgemein | 193 | 169 | 631 | 675 | 1.668 |
| | Heimwerken (ohne Instandhaltungsarbeiten) | 2 | 14 | 187 | 56 | 259 |
| | Instandhaltung von Heim und Garten | 1 | 23 | 227 | 164 | 415 |
| | Kochen und Reinigungsarbeiten | 13 | 35 | 276 | 139 | 463 |
| | Sport | 769 | 711 | 1.120 | 150 | 2.750 |
| | Ergebnis | | 1.850 | 1.305 | 3.470 | 1.924 |
| stationär | Andere Tätigkeit | 19 | | 8 | 9 | 36 |
| | Andere unbezahlte Arbeit | 2 | 3 | 54 | 77 | 136 |
| | Befriedigung von Grundbedürfnissen | 29 | 15 | 63 | 155 | 262 |
| | Freizeit, Hobby, Spiel, Spazieren | 232 | 48 | 196 | 122 | 598 |
| | Gehen, allgemein | 33 | 20 | 155 | 309 | 517 |
| | Heimwerken (ohne Instandhaltungsarbeiten) | | 2 | 42 | 19 | 63 |
| | Instandhaltung von Heim und Garten | 1 | 3 | 65 | 51 | 120 |
| | Kochen und Reinigungsarbeiten | | 3 | 57 | 69 | 129 |
| | Sport | 169 | 201 | 470 | 69 | 909 |
| | Ergebnis | | 485 | 295 | 1.110 | 880 |
| Gesamt | | 2.335 | 1.600 | 4.580 | 2.804 | 11.319 |

Tabelle 31: Haushalts- und Freizeitunfälle nach primärer Verletzungsart und Alter.

| Behandlungsart | Verletzungsart | 0-14J | 15-24J | 25-64J | 65+J | Gesamt |
|----------------|---|-------|--------|--------|-------|--------|
| ambulant | Knochenbruch | 1.212 | 575 | 1.525 | 1.108 | 4.420 |
| | Sehnen- und Muskelverletzungen | 137 | 350 | 904 | 196 | 1.587 |
| | Offene Wunde | 164 | 130 | 437 | 198 | 929 |
| | Prellung | 155 | 113 | 341 | 273 | 882 |
| | Verrenkung, Ausrenkung | 25 | 46 | 102 | 47 | 220 |
| | Verstauchung | 67 | 51 | 63 | 30 | 211 |
| | Quetschung | 35 | 10 | 27 | 15 | 87 |
| | Verbrennung, Verbrühung | 22 | 2 | 22 | 14 | 60 |
| | Schädigung der Blutgefäße | 4 | 7 | 16 | 24 | 51 |
| | Gehirnerschütterung | 10 | 7 | 12 | 4 | 33 |
| | Abschürfung | 7 | 4 | 3 | 8 | 22 |
| | Amputation | 5 | 2 | 9 | 2 | 18 |
| | Keine Verletzung festgestellt | 4 | 2 | | 2 | 8 |
| | Schädigung von Nervensystem und Rückenmark | | 3 | 2 | 1 | 6 |
| | Verletzung innerer Organe | | 1 | 2 | 1 | 4 |
| | Vergiftung | | | 3 | | 3 |
| | Mehrfachverletzungen | | 2 | | 1 | 3 |
| | Eindringen e. Fremdkörpers durch eine natürl. Körperöffnung | 2 | | 1 | | 3 |
| | Erstickung | 1 | | | | 1 |
| | Stromschlag | | | 1 | | 1 |
| Ergebnis | | 1.850 | 1.305 | 3.470 | 1.924 | 8.549 |

| Behandlungsart | Verletzungsart | 0-14J | 15-24J | 25-64J | 65+J | Gesamt |
|----------------|--|-------|--------|--------|-------|--------|
| stationär | Knochenbruch | 256 | 149 | 713 | 706 | 1.824 |
| | Sehnen- und Muskelverletzungen | 20 | 90 | 240 | 58 | 408 |
| | Offene Wunde | 51 | 17 | 55 | 35 | 158 |
| | Gehirnerschütterung | 98 | 14 | 13 | 9 | 134 |
| | Verrenkung, Ausrenkung | 13 | 10 | 36 | 11 | 70 |
| | Prellung | 14 | 2 | 11 | 31 | 58 |
| | Schädigung der Blutgefäße | 3 | 3 | 11 | 9 | 26 |
| | Amputation | 5 | 3 | 10 | 6 | 24 |
| | Verbrennung, Verbrühung | 13 | 1 | 2 | 1 | 17 |
| | Mehrfachverletzungen | | | 6 | 3 | 9 |
| | Abschürfung | 4 | | 2 | 2 | 8 |
| | Quetschung | 2 | 2 | 3 | 1 | 8 |
| | Verletzung innerer Organe | 5 | 2 | | | 7 |
| | Vergiftung | | | 4 | 2 | 6 |
| | Schädigung von Nervensystem und Rückenmark | 1 | | 4 | | 5 |
| | Verstauchung | | 1 | | 3 | 4 |
| | Andere näher bestimmte Gehirnverletzung | | 1 | | 3 | 4 |
| Ergebnis | | 485 | 295 | 1.110 | 880 | 2.770 |
| Gesamt | | 2.335 | 1.600 | 4.580 | 2.804 | 11.319 |

Tabelle 32: Haushalts- und Freizeitunfälle nach primärer verletztem Körperteil und Alter.

| Behandlungsart | Verletztes Körperteil | 0-14J | 15-24J | 25-64J | 65+J | Gesamt |
|----------------|---|-------|--------|--------|------|--------|
| ambulant | Finger | 343 | 233 | 534 | 161 | 1.271 |
| | Fußgelenk, Knöchel | 193 | 256 | 524 | 189 | 1.162 |
| | Handgelenk | 216 | 114 | 302 | 255 | 887 |
| | Knie | 88 | 177 | 443 | 129 | 837 |
| | Unterarm | 281 | 70 | 193 | 178 | 722 |
| | Hand | 82 | 109 | 217 | 110 | 518 |
| | Fuß | 102 | 88 | 229 | 72 | 491 |
| | Schulter | 22 | 47 | 225 | 191 | 485 |
| | Zehen | 80 | 37 | 143 | 35 | 295 |
| | Unterschenkel | 69 | 23 | 106 | 72 | 270 |
| | Ellbogen | 110 | 26 | 78 | 54 | 268 |
| | Oberarm | 54 | 3 | 50 | 82 | 189 |
| | Rippen und Brustbein | 5 | 5 | 82 | 70 | 162 |
| | Schädel | 20 | 20 | 57 | 63 | 160 |
| | Schlüsselbein | 62 | 21 | 41 | 14 | 138 |
| | Oberschenkel | 18 | 14 | 26 | 25 | 83 |
| | Unterer Teil der Wirbelsäule (Lenden und Kreuzbein) | 4 | 5 | 29 | 44 | 82 |
| | Hüfte | 4 | 5 | 22 | 32 | 63 |
| | Augenbereich | 16 | 4 | 12 | 29 | 61 |
| | Verletzung mehrerer Körperteile | 4 | 4 | 21 | 28 | 57 |
| | Brustkorb | 4 | 3 | 25 | 14 | 46 |
| | Nase | 11 | 8 | 14 | 5 | 38 |
| | Gehirn | 10 | 7 | 13 | 6 | 36 |
| | Unterer Teil des Rückens, Gesäß | 1 | 1 | 18 | 14 | 34 |
| | Brustwirbelsäule | 3 | 1 | 18 | 10 | 32 |
| | Becken | 1 | 2 | 10 | 17 | 30 |
| | Anderer näher bestimmter Gesichtsbereich | 9 | 4 | 9 | 5 | 27 |
| | Halswirbelsäule | 3 | 9 | 12 | 2 | 26 |
| | Lippen und Mundhöhle | 14 | 1 | 4 | 5 | 24 |
| | Wange/Backe | 4 | | 3 | 4 | 11 |

| Behandlungsart | Verletztes Körperteil | 0-14J | 15-24J | 25-64J | 65+J | Gesamt |
|----------------|---|-------|--------|--------|-------|--------|
| | Abdomen - außen | | 1 | 5 | 4 | 10 |
| | Kein verletzter Körperteil | 4 | 2 | | 2 | 8 |
| | Anderer näher bestimmter Hals- oder Rachenbereich | 1 | 1 | 3 | | 5 |
| | Ohr | 1 | | 2 | 1 | 4 |
| | Anderer näher bestimmter Bereich des Kopfes | 3 | | | | 3 |
| | Innere und äußere Geschlechtsorgane | 3 | | | | 3 |
| | Anderer näher bestimmter Bereich des Thorax | 1 | 1 | | 1 | 3 |
| | Anderer näher bestimmter Rumpfbereich | | 2 | | | 2 |
| | Organe im Rachenraum | 1 | | | | 1 |
| | Nicht näher bestimmte Organe im Rumpfbereich | | 1 | | | 1 |
| | Zähne | 1 | | | | 1 |
| | Andere näher bestimmte Organe im Rumpfbereich | 1 | | | | 1 |
| | Nicht näher bestimmter Gesichtsbereich | | | | 1 | 1 |
| | Anderer näher bestimmter Abdomenbereich | 1 | | | | 1 |
| Ergebnis | | 1.850 | 1.305 | 3.470 | 1.924 | 8.549 |
| stationär | Knie | 23 | 92 | 164 | 62 | 341 |
| | Fußgelenk, Knöchel | 12 | 27 | 147 | 66 | 252 |
| | Oberschenkel | 12 | 5 | 43 | 189 | 249 |
| | Unterschenkel | 37 | 23 | 100 | 40 | 200 |
| | Unterarm | 101 | 8 | 48 | 38 | 195 |
| | Schulter | 5 | 10 | 101 | 78 | 194 |
| | Handgelenk | 16 | 15 | 63 | 60 | 154 |
| | Gehirn | 99 | 15 | 14 | 13 | 141 |
| | Finger | 24 | 20 | 62 | 21 | 127 |
| | Oberarm | 33 | 7 | 40 | 43 | 123 |
| | Ellbogen | 36 | 6 | 37 | 18 | 97 |
| | Hand | 9 | 17 | 40 | 16 | 82 |
| | Fuß | 7 | 10 | 52 | 11 | 80 |
| | Schlüsselbein | 6 | 15 | 35 | 10 | 66 |
| | Rippen und Brustbein | 2 | | 24 | 36 | 62 |
| | Unterer Teil der Wirbelsäule (Lenden und Kreuzbein) | 4 | 2 | 23 | 32 | 61 |
| | Verletzung mehrerer Körperteile | 7 | 3 | 24 | 19 | 53 |
| | Hüfte | 1 | | 11 | 39 | 51 |

| Behandlungsart | Verletztes Körperteil | 0-14J | 15-24J | 25-64J | 65+J | Gesamt |
|----------------|---|-------|--------|--------|-------|--------|
| | Schädel | 15 | 1 | 11 | 18 | 45 |
| | Brustwirbelsäule | 2 | 3 | 25 | 6 | 36 |
| | Halswirbelsäule | 3 | 4 | 8 | 20 | 35 |
| | Becken | | 1 | 15 | 14 | 30 |
| | Nase | 5 | 1 | 6 | 5 | 17 |
| | Zehen | 2 | 2 | 5 | 4 | 13 |
| | Augenbereich | 5 | 1 | 2 | 4 | 12 |
| | Unterer Teil des Rückens, Gesäß | | 2 | 1 | 7 | 10 |
| | Brustkorb | 1 | 1 | 3 | 2 | 7 |
| | Wange/Backe | 2 | 2 | 2 | 1 | 7 |
| | Abdomen - außen | 1 | | 1 | 4 | 6 |
| | Lippen und Mundhöhle | 6 | | | | 6 |
| | Intraabdominale Organe (z.B. Milz, Darm, Leber) | 3 | | | 1 | 4 |
| | Anderer näher bestimmte Organe im Rumpfbereich | 2 | | | | 2 |
| | Anderer näher bestimmter Rumpfbereich | | | | 2 | 2 |
| | Lungenflügel, Bronchien | | 1 | 1 | | 2 |
| | Anderer näher bestimmter Gesichtsbereich | | | 2 | | 2 |
| | Ohr | 2 | | | | 2 |
| | Verletzung des gesamten Körpers | | | | 1 | 1 |
| | Beckenorgane (z.B. Niere, Blase) | | 1 | | | 1 |
| | Innere und äußere Geschlechtsorgane | 1 | | | | 1 |
| | Zähne | 1 | | | | 1 |
| Ergebnis | | 485 | 295 | 1.110 | 880 | 2.770 |
| Gesamt | | 2.335 | 1.600 | 4.580 | 2.804 | 11.319 |

Tabelle 33: Haushalts- und Freizeitunfälle nach Behandlungsart und Alter.

| Behandlungsart | Behandlungsart | 0-14J | 15-24J | 25-64J | 65+J | Gesamt |
|----------------|--|-------|--------|--------|-------|--------|
| ambulant | Erstbehandlung und ambulante Folgebehandlung | 1.844 | 1.292 | 3.433 | 1.906 | 8.475 |
| | Entlassung nach Erstbehandlung | 5 | 13 | 35 | 16 | 69 |
| | Untersuchung und Entlassung ohne Behandlung | | | 2 | 1 | 3 |
| | Erstbehandlung und Überweisung zu praktischem Arzt | 1 | | | 1 | 2 |
| Ergebnis | | 1.850 | 1.305 | 3.470 | 1.924 | 8.549 |
| stationär | Erstbehandlung und stationäre Aufnahme | 485 | 292 | 1.105 | 880 | 2.762 |
| | Verlegung in ein anderes Krankenhaus | | 3 | 5 | | 8 |
| Ergebnis | | 485 | 295 | 1.110 | 880 | 2.770 |
| Gesamt | | 2.335 | 1.600 | 4.580 | 2.804 | 11.319 |

Tabelle 34: Stationäre Haushalts- und Freizeitunfälle nach Behandlungsdauer und Alter.

| Behandlungsart | Behandlungstage | 0-14J | 15-24J | 25-64J | 65+J | Gesamt |
|--------------------|-----------------|--------------|--------------|--------------|--------------|---------------|
| ambulant | | 1.850 | 1.305 | 3.470 | 1.924 | 8.549 |
| stationär | unbekannt | | 3 | 5 | | 8 |
| | 1 Tag | 62 | 23 | 40 | 21 | 146 |
| | 2 Tage | 180 | 53 | 137 | 58 | 428 |
| | 3 Tage | 136 | 63 | 200 | 96 | 495 |
| | 4 Tage | 52 | 39 | 167 | 70 | 328 |
| | 5 Tage | 22 | 51 | 160 | 67 | 300 |
| | 6-10 Tage | 25 | 48 | 262 | 250 | 585 |
| | 11-15 Tage | 5 | 9 | 69 | 151 | 234 |
| | 16-20 Tage | 2 | 2 | 17 | 26 | 47 |
| | 21-25 Tage | 1 | 1 | 16 | 45 | 63 |
| | 26-30 Tage | | 2 | 18 | 34 | 54 |
| | > 30 Tage | | 1 | 19 | 62 | 82 |
| stationär Ergebnis | | 485 | 295 | 1.110 | 880 | 2.770 |
| Gesamt | | 2.335 | 1.600 | 4.580 | 2.804 | 11.319 |

6 FRAGEBOGEN

Erhebungsblatt IDB Austria All Injuries

Version 5

Nov. 2016

| | | | | |
|-------------------|--|---------------------|----------------------|--|
| Verletzungsdatum: | <input type="text"/> | Verletzungszeit: | <input type="text"/> | <div style="border: 1px solid black; padding: 5px;"> Blatt-Nr. <input type="text"/> Interviewer <input type="text"/> Spital <input type="text"/> </div> |
| Aufnahmedatum: | <input type="text"/> | | | |
| Behandlungsdauer: | <input type="text"/> | Behandlungsart: | <input type="text"/> | |
| Interviewdatum: | <input type="text"/> | Wohnstaat: | <input type="text"/> | |
| Alter: | <input type="text"/> Monate: <input type="text"/> <small>(Kinder bis 24M)</small> | Bundesland: | <input type="text"/> | Polizeilich befragt: <input type="checkbox"/> |
| Geschlecht: | <input type="checkbox"/> | Staatsbürgerschaft: | <input type="text"/> | Sprachkenntnisse: <input type="checkbox"/> |

WIE IST DIE VERLETZUNG ZUSTANDE GEKOMMEN?

Intention: Transportmittelunfall:

Unfallart:

Verletzungsort:

Tätigkeit:

Verletzungsursache:

Unfallart

Verletzungsort

Tätigkeit Sportart

Verletzungsursache

DIAGNOSEN:

Art 1. Verletzung:

Körperteil 1. Verletzung:

Art 2. Verletzung:

Körperteil 2. Verletzung:

Art der Verletzung 1

Verletzter Körperteil 1

Art der Verletzung 2

Verletzter Körperteil 2

SCHUTZAUSRÜSTUNG

.....

.....

.....

Schutz 1

Schutz 2

Schutz 3

WOMIT IST DER UNFALL PASSIERT?

Unfallverurs. Produkt:

.....

Verl.verurs. Produkt:

.....

| | | | | |
|-----------------------------------|--------------------------|--------------------------|--------------------------|--------------------------|
| <input type="checkbox"/> | <input type="checkbox"/> | <input type="checkbox"/> | <input type="checkbox"/> | <input type="checkbox"/> |
| Unfallverursachendes Produkt | | | | |
| <input type="checkbox"/> | <input type="checkbox"/> | <input type="checkbox"/> | <input type="checkbox"/> | <input type="checkbox"/> |
| Verletzungsverursachendes Produkt | | | | |

UNFALLHERGANG

| | | | | | | | | | | | | | | | | | | | | | | | |
|--------------------------|--------------------------|--------------------------|--------------------------|--------------------------|--------------------------|--------------------------|--------------------------|--------------------------|--------------------------|--------------------------|--------------------------|--------------------------|--------------------------|--------------------------|--------------------------|--------------------------|--------------------------|--------------------------|--------------------------|--------------------------|--------------------------|--------------------------|--------------------------|
| <input type="checkbox"/> | <input type="checkbox"/> | <input type="checkbox"/> | <input type="checkbox"/> | <input type="checkbox"/> | <input type="checkbox"/> | <input type="checkbox"/> | <input type="checkbox"/> | <input type="checkbox"/> | <input type="checkbox"/> | <input type="checkbox"/> | <input type="checkbox"/> | <input type="checkbox"/> | <input type="checkbox"/> | <input type="checkbox"/> | <input type="checkbox"/> | <input type="checkbox"/> | <input type="checkbox"/> | <input type="checkbox"/> | <input type="checkbox"/> | <input type="checkbox"/> | <input type="checkbox"/> | <input type="checkbox"/> | <input type="checkbox"/> |
| <input type="checkbox"/> | <input type="checkbox"/> | <input type="checkbox"/> | <input type="checkbox"/> | <input type="checkbox"/> | <input type="checkbox"/> | <input type="checkbox"/> | <input type="checkbox"/> | <input type="checkbox"/> | <input type="checkbox"/> | <input type="checkbox"/> | <input type="checkbox"/> | <input type="checkbox"/> | <input type="checkbox"/> | <input type="checkbox"/> | <input type="checkbox"/> | <input type="checkbox"/> | <input type="checkbox"/> | <input type="checkbox"/> | <input type="checkbox"/> | <input type="checkbox"/> | <input type="checkbox"/> | <input type="checkbox"/> | <input type="checkbox"/> |
| <input type="checkbox"/> | <input type="checkbox"/> | <input type="checkbox"/> | <input type="checkbox"/> | <input type="checkbox"/> | <input type="checkbox"/> | <input type="checkbox"/> | <input type="checkbox"/> | <input type="checkbox"/> | <input type="checkbox"/> | <input type="checkbox"/> | <input type="checkbox"/> | <input type="checkbox"/> | <input type="checkbox"/> | <input type="checkbox"/> | <input type="checkbox"/> | <input type="checkbox"/> | <input type="checkbox"/> | <input type="checkbox"/> | <input type="checkbox"/> | <input type="checkbox"/> | <input type="checkbox"/> | <input type="checkbox"/> | <input type="checkbox"/> |
| <input type="checkbox"/> | <input type="checkbox"/> | <input type="checkbox"/> | <input type="checkbox"/> | <input type="checkbox"/> | <input type="checkbox"/> | <input type="checkbox"/> | <input type="checkbox"/> | <input type="checkbox"/> | <input type="checkbox"/> | <input type="checkbox"/> | <input type="checkbox"/> | <input type="checkbox"/> | <input type="checkbox"/> | <input type="checkbox"/> | <input type="checkbox"/> | <input type="checkbox"/> | <input type="checkbox"/> | <input type="checkbox"/> | <input type="checkbox"/> | <input type="checkbox"/> | <input type="checkbox"/> | <input type="checkbox"/> | <input type="checkbox"/> |
| <input type="checkbox"/> | <input type="checkbox"/> | <input type="checkbox"/> | <input type="checkbox"/> | <input type="checkbox"/> | <input type="checkbox"/> | <input type="checkbox"/> | <input type="checkbox"/> | <input type="checkbox"/> | <input type="checkbox"/> | <input type="checkbox"/> | <input type="checkbox"/> | <input type="checkbox"/> | <input type="checkbox"/> | <input type="checkbox"/> | <input type="checkbox"/> | <input type="checkbox"/> | <input type="checkbox"/> | <input type="checkbox"/> | <input type="checkbox"/> | <input type="checkbox"/> | <input type="checkbox"/> | <input type="checkbox"/> | <input type="checkbox"/> |
| <input type="checkbox"/> | <input type="checkbox"/> | <input type="checkbox"/> | <input type="checkbox"/> | <input type="checkbox"/> | <input type="checkbox"/> | <input type="checkbox"/> | <input type="checkbox"/> | <input type="checkbox"/> | <input type="checkbox"/> | <input type="checkbox"/> | <input type="checkbox"/> | <input type="checkbox"/> | <input type="checkbox"/> | <input type="checkbox"/> | <input type="checkbox"/> | <input type="checkbox"/> | <input type="checkbox"/> | <input type="checkbox"/> | <input type="checkbox"/> | <input type="checkbox"/> | <input type="checkbox"/> | <input type="checkbox"/> | <input type="checkbox"/> |
| <input type="checkbox"/> | <input type="checkbox"/> | <input type="checkbox"/> | <input type="checkbox"/> | <input type="checkbox"/> | <input type="checkbox"/> | <input type="checkbox"/> | <input type="checkbox"/> | <input type="checkbox"/> | <input type="checkbox"/> | <input type="checkbox"/> | <input type="checkbox"/> | <input type="checkbox"/> | <input type="checkbox"/> | <input type="checkbox"/> | <input type="checkbox"/> | <input type="checkbox"/> | <input type="checkbox"/> | <input type="checkbox"/> | <input type="checkbox"/> | <input type="checkbox"/> | <input type="checkbox"/> | <input type="checkbox"/> | <input type="checkbox"/> |
| <input type="checkbox"/> | <input type="checkbox"/> | <input type="checkbox"/> | <input type="checkbox"/> | <input type="checkbox"/> | <input type="checkbox"/> | <input type="checkbox"/> | <input type="checkbox"/> | <input type="checkbox"/> | <input type="checkbox"/> | <input type="checkbox"/> | <input type="checkbox"/> | <input type="checkbox"/> | <input type="checkbox"/> | <input type="checkbox"/> | <input type="checkbox"/> | <input type="checkbox"/> | <input type="checkbox"/> | <input type="checkbox"/> | <input type="checkbox"/> | <input type="checkbox"/> | <input type="checkbox"/> | <input type="checkbox"/> | <input type="checkbox"/> |

Modul Transportmittel

Beförderungsart

.....

Rolle der verletzten Person

.....

Unfallbeteiligter

.....

Straßenart

.....

Kollisionsart

.....

Unfallstelle - Detail Unfallort

.....

Modul Gewalt

Täter-Opfer-Beziehung

.....

Geschlecht des Täters

.....

Altersgruppe des Täters

.....

Art der Gewalttat

.....

Modul Vorsätzliche Selbstbeschädigung

Auslöser

.....

Wiederholte Selbstverletzung

.....

In diesem Spital werden im Rahmen der Studie "IDB Austria" Interviews zu den Ursachen und Umständen von Verletzungen durchgeführt.

Ich wurde darüber informiert, dass die Befragung auf freiwilliger Basis durchgeführt wird und in keinem Zusammenhang mit meiner Aufnahme steht.

Der Fragebogen wird anonymisiert erhoben und verwertet. Die Daten werden ausschließlich für wissenschaftliche Zwecke verwendet.

